

COMUNE DI VIVERONE



**PIANO TRIENNALE
PER LA PREVENZIONE DELLA CORRUZIONE
E DELLA TRASPARENZA
2022 – 2024**

Sommario

SOMMARIO.....	2
PREMESSA.....	4
A. INFORMAZIONI DI CARATTERE GENERALE	6
Il PNA 2019.....	6
B. PROCESSO DI REDAZIONE E APPROVAZIONE DEL PTPCET.....	8
La finalità.....	8
Le fasi	9
Il coinvolgimento attivo degli organi di indirizzo politico amministrativo, del personale del Comune di Viverone e degli altri stakeholder	9
La metodologia	10
C. SISTEMA DI GOVERNANCE	11
Giunta Comunale.....	11
RPCT	11
Referenti e Responsabili di Servizio	12
I Responsabili di Servizio / Referenti sono pertanto tenuti a collaborare con il RPCT:..	12
RASA - Responsabile dell’Anagrafe Unica delle Stazioni Appaltanti.....	12
Tutti i dipendenti del Comune di Viverone	13
Collaboratori a qualsiasi titolo dell’amministrazione.....	13
Organismo Indipendente di Valutazione / Nucleo di Valutazione.....	13
Ufficio Procedimenti Disciplinari (U.P.D).....	Errore. Il segnalibro non è definito.
D. LE RESPONSABILITÀ.....	14
Del RPCT	14
Dei dipendenti.....	14
Dei Responsabili di Servizio e collaboratori.....	14
E. SISTEMA DI MONITORAGGIO	14
F. COORDINAMENTO CON GLI STRUMENTI DI PROGRAMMAZIONE	16
G. ANALISI DEL CONTESTO ESTERNO.....	18

H. ANALISI DEL CONTESTO INTERNO.....	21
Mappatura dei Processi per Aree di rischio "Generali" e "Specifiche"	22
G.4.1.A. Acquisizione e gestione del personale	22
G.4.1.B. Provvedimenti ampliativi della sfera giuridica senza effetto economico diretto ed immediato per il destinatario	22
G.4.1.C. Provvedimenti ampliativi della sfera giuridica con effetto economico diretto ed immediato per il destinatario	22
G.4.1.D. Contratti pubblici	22
G.4.1.E. Incarichi e nomine.....	23
G.4.1.F. Gestione delle entrate, delle spese e del patrimonio.....	23
G.4.1.G. Controlli, verifiche, ispezioni e sanzioni	23
G.4.1.H. Affari legali e contenzioso	23
G.4.1.I. Altre Aree di rischio specifiche.....	Errore. Il segnalibro non è definito.
G.4.9 I.1 Atti di governo del territorio (Pianificazione e gestione del territorio).....	23
G.4.9 I.2 Farmacia	Errore. Il segnalibro non è definito.
I. VALUTAZIONE DEL RISCHIO.....	24
Analisi del rischio.....	24
Valutazione del rischio	25
Trattamento del rischio	25
Monitoraggio successivo della gestione del rischio nei processi.....	26
L. TRATTAMENTO DEL RISCHIO: PREVISIONE DELLE MISURE GENERALI.....	27
A. Codice di comportamento	27
B1. Rotazione ordinaria e B2. Rotazione straordinaria	28
C. Inconferibilità - incompatibilità - incarichi extraistituzionali.....	30
D. Whistleblowing	32
E. Formazione	34
F. Trasparenza	35
G. Svolgimento attività successiva alla cessazione lavoro.....	37
H. Commissioni e conferimento incarichi in caso di condanna.....	38
I. Patti di integrità	39
M. TRATTAMENTO DEL RISCHIO: PREVISIONE DELLE MISURE SPECIFICHE.....	40
N. TRASPARENZA	41

Premessa

La sempre maggiore attenzione alla prevenzione dei fenomeni corruttivi nell'amministrazione della *res publica* ha portato all'approvazione della Legge 6 novembre 2012 n. 190 "Disposizioni per la prevenzione e la repressione della corruzione e dell'illegalità nella pubblica amministrazione", che ha disciplinato in modo organico un piano di azione, coordinato su tutto il territorio nazionale, volto al controllo, alla prevenzione e al contrasto della corruzione e dell'illegalità.

La riforma, presentata come momento imprescindibile per il rilancio del Paese, poiché tesa ad implementare l'apparato preventivo e repressivo contro l'illegalità nella pubblica amministrazione, corrisponde all'esigenza di innovare un sistema normativo ritenuto da tempo inadeguato a contrastare fenomeni sempre più diffusi e insidiosi ed è volta a ridurre la "forbice" tra la realtà effettiva e quella che emerge dall'esperienza giudiziaria.

L'obiettivo è la prevenzione e la repressione del fenomeno della corruzione attraverso un approccio multidisciplinare, nel quale gli strumenti sanzionatori si configurano solamente come alcuni dei fattori per la lotta alla corruzione e all'illegalità nell'azione amministrativa.

In specifico si pongono a sostegno del provvedimento legislativo motivazioni di trasparenza e controllo proveniente dai cittadini e di adeguamento dell'ordinamento giuridico italiano agli standard internazionali.

Le motivazioni che possono indurre alla corruzione trovano riscontro nei seguenti due ordini di ragioni:

- ragioni economiche, derivanti dal bilanciamento tra l'utilità che si ritiene di poter ottenere, la probabilità che il proprio comportamento sia scoperto e la severità delle sanzioni previste;
- ragioni socio-culturali: la corruzione è tanto meno diffusa quanto maggiore è la forza delle convinzioni personali e di cerchie sociali che riconoscono come un valore il rispetto della legge: dove sono più elevati il senso civico e il senso dello Stato dei funzionari pubblici, i fenomeni corruttivi non trovano terreno fertile per annidarsi.

La corruzione, e più in generale il malfunzionamento dell'amministrazione a causa dell'uso a fini privati delle funzioni attribuite, ha un costo per la collettività, non solo diretto (come, ad esempio, nel caso di pagamenti illeciti), ma anche indiretto, connesso ai ritardi nella conclusione dei procedimenti amministrativi, al cattivo funzionamento degli apparati pubblici, alla sfiducia del cittadino nei confronti delle istituzioni, arrivando a minare i valori fondamentali sanciti dalla Costituzione: uguaglianza, trasparenza dei processi decisionali, pari opportunità dei cittadini.

Diventa pertanto inderogabile avviare una forma efficace di prevenzione e contrasto della corruzione, azione cui la Legge intende attendere prevedendo che tutte le Amministrazioni pubbliche definiscano un proprio **Piano Triennale per la Prevenzione della Corruzione e della Trasparenza (PTPCeT)**, che fornisca una valutazione del diverso livello di esposizione

degli uffici al rischio di corruzione, indichi gli interventi organizzativi volti a prevenirne il rischio e predisponga procedure dirette a selezionare e formare i dipendenti chiamati ad operare nei settori particolarmente esposti alla corruzione.

Il Piano Triennale per la Prevenzione della Corruzione e della Trasparenza del Comune di Viverone viene adottato tenuto conto delle indicazioni disponibili alla data di approvazione, in particolare della legge 190/2012, del D.P.R. n. 62 del 16/04/2013 sul Codice di comportamento dei dipendenti pubblici, dei Piani Nazionali Anticorruzione approvati da Anac con Delibere 72/2013 (PNA), 12/2015 (PNA 2015), 831/2016 (PNA 2016), 1208/2017 (PNA 2017) e 1074/2018 (PNA 2018).

La presente edizione considera specificatamente gli aggiornamenti del Piano Nazionale Anticorruzione 2019, emanato da Anac con propria delibera n. 1064 del 13 novembre 2019. Esso costituisce atto di indirizzo per le pubbliche amministrazioni e per gli altri soggetti tenuti all'applicazione della normativa.

La redazione del presente PTPCeT, che ha durata triennale e viene aggiornato annualmente, tiene infine conto della regolamentazione operativa di Anac in materia di Trasparenza, conseguente alle disposizioni previste dal d.lgs. 33/2013 come modificato dal d.lgs. 97/2016, specificatamente dando attuazione alle Linee Guida Anac n. 1309 e n. 1310 del 28/12/2016.

1. INFORMAZIONI DI CARATTERE GENERALE

Attestazione dell'avvenuta pubblicazione sul sito istituzionale delle precedenti edizioni del Piano Triennale per la prevenzione della corruzione e della Trasparenza:

	Si	No
PTPCeT 2021-2023	X	
PTPCeT 2020-2022	X	
PTPCeT 2019-2021	X	
PTPCeT 2018-2020	X	
PTPCeT 2017-2019	X	
PTPC 2016-2018	X	
PTPC 2015-2017	X	
PTPC 2014-2016	X	
PTPC 2013-2015	X	

II PNA 2019

A seguito di ampia consultazione pubblica, l'Autorità nazionale anticorruzione ha pubblicato il nuovo Piano nazionale anticorruzione (PNA 2019), con l'intento di agevolare il lavoro delle amministrazioni tenute a recepire nei loro Piani Triennali per la Prevenzione della Corruzione e della Trasparenza le indicazioni contenute nel PNA. Anac ha deciso di intraprendere un percorso nuovo: rivedere e consolidare in un unico atto di indirizzo tutte le indicazioni fornite fino a quel momento, integrandole con orientamenti maturati nel corso del tempo e oggetto di appositi atti regolatori.

Nel PNA 2019 sono quindi rappresentate le attuali linee di indirizzo, che da un lato prevedono l'adozione di misure di prevenzione concrete ed efficaci, dall'altro approfondiscono alcuni passaggi di metodo, indispensabili ad assicurare la qualità dell'analisi che conduce all'individuazione delle stesse.

L'obiettivo è rendere il PNA uno strumento di lavoro utile per chi, a vari livelli, è chiamato a sviluppare e attuare le misure di prevenzione della corruzione.

Questa iniziativa, finalizzata a supportare le amministrazioni, è accompagnata anche da novità nella veste grafica, quali la previsione di appositi riquadri per agevolare la lettura e la presenza di collegamenti ipertestuali per facilitare la consultazione dei provvedimenti emanati dall'Autorità nel corso degli anni.

La prima stesura del PNA è avvenuta da parte di Anac nell'anno 2013: da allora, l'aggiornamento annuale del PNA da parte di Anac si è reso necessario per perfezionare le indicazioni iniziali, a seguito della verifica nel tempo dei rischi rilevati e delle misure adottate dalle Pubbliche Amministrazioni.

In tutte le varie edizioni, il PNA ha in ogni caso mantenuto la sua iniziale struttura, così composta:

- una parte generale, con le indicazioni per la corretta predisposizione dei Piani Triennali per la Prevenzione della Corruzione e della Trasparenza da parte delle Pubbliche Amministrazioni;
- una seconda parte, dedicata a diverse tipologie di amministrazioni o a specifiche materie, in cui si sono valutate in contesti differenti le cause di corruzione e le misure organizzative attuate.

Nel 2019 Anac è intervenuta sulla Parte Generale del PNA, rivedendo e inserendo in un unico atto di indirizzo tutte le indicazioni precedenti, integrando i vari orientamenti e gli atti regolamentari, mentre i contenuti specifici esaminati nei PNA già precedentemente pubblicati vi trovano conferma.

Nel PNA 2019 trovano quindi definitivo chiarimento e specificazione:

- le strategie di prevenzione della corruzione a livello nazionale e decentrato
- le indicazioni metodologiche per la gestione del rischio di corruzione
- chi sono i soggetti coinvolti nell'elaborazione del PTPCeT
- come effettuare il monitoraggio del PTPCeT
- quali sono le correlazioni fra PTPCeT e Performance Organizzativa
- le misure generali ed obbligatorie di prevenzione della corruzione
- il ruolo, i poteri, i requisiti soggettivi per la nomina, la permanenza in carica e la revoca del Responsabile per la Prevenzione della Corruzione e della Trasparenza
- il ruolo degli Organismi Indipendenti di Valutazione.

Si rinvia a:

[Delibera numero 1064 del 13 novembre 2019](#)

B. PROCESSO DI REDAZIONE E APPROVAZIONE DEL PTPCeT

La finalità

I Comuni operano a seguito dell'approvazione del Piano Nazionale Anticorruzione e delle successive integrazioni normative per procedere alla stesura e alla approvazione del PTPCeT.

La proposta di PTPCeT è predisposta dal Responsabile per la prevenzione della corruzione e Trasparenza (RPCT), con adeguato supporto da parte della struttura organizzativa.

Qualora nel Comune di Viverone fosse commesso un reato di corruzione, accertato con sentenza passata in giudicato, il RPCT sarà chiamato a risponderne personalmente, salvo poter dimostrare di aver predisposto il PTPCeT prima della commissione del fatto e di aver vigilato sulla sua applicazione ed osservanza.

Il PTPCeT costituisce uno strumento agile, volto all'adozione di misure organizzative preordinate ad evitare fenomeni di corruzione nell'amministrazione pubblica per i quali si introduce una nuova attività di controllo, assegnata dalla Legge 190/2012 al RPCT.

Il PTPCeT che si propone è stato costruito in maniera tale da determinare il miglioramento delle pratiche amministrative attraverso la promozione dell'etica nella pubblica amministrazione, evitando l'insorgere di illeciti e comportamenti che in qualche maniera possano adombrare la trasparenza e la stessa correttezza della P.A.

Finora, l'approccio più utilizzato nel combattere la corruzione in Italia è stato di tipo repressivo, trascurando invece comportamenti di tipo preventivo; attraverso il PTPCeT si pensa ad invertire questa tendenza anche per allinearsi ai modelli più avanzati d'Europa.

Per centrare l'obiettivo è essenziale che si metta a punto un affidabile sistema di controllo interno, individuando ex ante quali tra le attività svolte dai dipendenti siano particolarmente esposte al pericolo di corruzione, ed essere attenti nell'assunzione dei rimedi previsti dal PTPCeT. Quest'ultimo sarà interpretato, sempre, come strumento generale di prevenzione e diffusione dell'etica, secondo i principi contemplati nell'art. Art. 97 della Costituzione.

Resta bene inteso che per l'efficacia del PTPCeT occorre la partecipazione di tutti gli attori, pubblici e privati, in primis dei collaboratori che dovranno dare operatività e attuazione al medesimo.

La presente edizione del PTPCeT del Comune di Viverone è stata redatta tenendo conto dei principi guida di natura strategica, metodologica e finalistica previsti nel Piano Nazionale Anticorruzione 2019.

In particolare, nel corso dell'anno 2022, il Comune di Viverone ha realizzato la complessiva mappatura dei processi lavorativi dell'Ente, procedendo poi alla stima del livello di esposizione al rischio degli stessi, secondo una metodologia di valutazione qualitativa caratterizzata da opportuni criteri e indicatori, così come raccomandato da Anac nell'Allegato 1 del PNA 2019.

Attraverso l'attività di ponderazione del rischio, si sono quindi individuati i processi a più elevato rischio nell'Ente (Alto e Critico), che sono stati sottoposti alla fase di Trattamento del Rischio, con l'individuazione delle misure generali e specifiche di contenimento dello stesso.

Le fasi

Il processo di approvazione del PTPCeT prevede le seguenti fasi:

1. Entro il 30 dicembre di ogni anno, il RPCT, con la collaborazione dei Responsabili di Servizio, procede al monitoraggio dell'applicazione delle misure previste dal PTPCeT vigente, nonché al complessivo riesame del sistema di prevenzione previsto dal Piano stesso, onde consentire la redazione di un Report di monitoraggio che è allegato al PTPCeT in approvazione nell'anno successivo. All'interno di tale allegato, i Responsabili di Servizio presentano le eventuali proposte di miglioramento del complessivo sistema di prevenzione, aventi ad oggetto, ad esempio, l'individuazione e l'analisi di nuove attività, l'indicazione di nuove e concrete misure da adottare al fine di contrastare gli eventuali nuovi rischi rilevati, ecc. Qualora tali misure comportino oneri economici per l'Ente, le proposte dovranno indicare la stima delle risorse finanziarie occorrenti.
2. Entro il 15 gennaio di ogni anno il RPCT, anche sulla scorta delle indicazioni raccolte ai sensi del precedente comma, elabora il nuovo PTPCeT e lo trasmette alla Giunta Comunale, accompagnato dall'indicazione delle eventuali risorse finanziarie e strumentali occorrenti per la relativa attuazione.
3. Prima dell'adozione definitiva del PTPCeT, l'Ente provvede alla consultazione esterna, tramite pubblicazione sul sito istituzionale della bozza del documento, mettendo a disposizione 15 giorni per le eventuali osservazioni, che, se significative, saranno recepite nella stesura finale del PTPCeT.
4. La Giunta Comunale approva il PTPCeT entro il 31 gennaio di ciascun anno, salvo diverso termine fissato dalla legge o da Anac.
5. Il PTPCeT viene pubblicato in forma permanente sul sito internet istituzionale dell'Ente nell'apposita sottosezione denominata "Amministrazione Trasparente \ Altri contenuti \ Prevenzione della Corruzione", non oltre un mese dall'adozione (§ PNA 2019 pag. 19). Viene altresì data informazione via mail a tutti i dipendenti dell'avvenuta pubblicazione.
6. Nella medesima sottosezione del sito viene pubblicata, a cura del RPCT, entro il 15 dicembre di ciascun anno (o altra data stabilita da Anac), la Relazione recante i risultati dell'attività svolta.
7. Il PTPCeT può essere modificato anche in corso d'anno, su proposta del RPCT, allorché siano accertate significative violazioni delle prescrizioni ovvero quando intervengano rilevanti mutamenti organizzativi o modifiche in ordine all'attività dell'Ente.

Il coinvolgimento attivo degli organi di indirizzo politico amministrativo, del personale del Comune di Viverone e degli altri stakeholder

La Giunta Comunale

- assicura il proprio coinvolgimento attivo quale organo di indirizzo politico-amministrativo in una o più fasi della redazione dello stesso, su sollecitazione del RPCT;
- formula gli obiettivi strategici in materia di prevenzione della corruzione e trasparenza.

Il RPCT provvede a stimolare gli attori coinvolti nel processo di redazione del Piano, attraverso opportune riunioni con i Responsabili di Servizio, richieste di collaborazione e coinvolgimento dei pertinenti stakeholder attraverso una procedura aperta di consultazione per l'aggiornamento del PTPCeT stesso.

I Responsabili di Servizio partecipano attivamente al processo di redazione e monitoraggio del PTPCeT, assicurando la massima collaborazione e attestando l'adeguatezza della valutazione del rischio e delle misure specifiche di mitigazione dello stesso.

La metodologia

Il presente PTPCeT è stato redatto in coerenza al sommario sviluppato da Anac sulla Piattaforma per l'acquisizione dei piani triennali di prevenzione della corruzione, a disposizione dei Responsabili per la Prevenzione della Corruzione e della Trasparenza online al seguente link:

[Piattaforma di acquisizione dei Piani Triennali per la Prevenzione della Corruzione e della Trasparenza](#)

C. SISTEMA DI GOVERNANCE

I soggetti che concorrono alla prevenzione della corruzione all'interno del Comune di Viverone e i relativi compiti e funzioni sono:

Giunta Comunale

1. designa il Responsabile della prevenzione della corruzione e trasparenza (art. 1, comma 7, della l. n. 190);
2. adotta il Piano della Prevenzione della Corruzione e Trasparenza e i suoi aggiornamenti;
3. adotta tutti gli atti di indirizzo di carattere generale, che siano direttamente o indirettamente finalizzati alla prevenzione della corruzione;
4. attua le necessarie modifiche organizzative per assicurare al RPCT funzioni e poteri idonei allo svolgimento del ruolo con autonomia ed effettività
5. propone lo stanziamento delle risorse economiche necessarie ad attuare il PTPCeT.

RPCT

1. elabora e propone alla Giunta Comunale il PTPCeT;
2. svolge i compiti indicati nella circolare del Dipartimento della funzione pubblica n. 1 del 2013¹ e i compiti di vigilanza sul rispetto delle norme in materia di inconfiribilità e incompatibilità (art. 1 l. n. 190/2012; art. 15 d.lgs. n. 39/2013);
3. elabora la relazione annuale sull'attività svolta e ne assicura la pubblicazione (art. 1, comma 14, l. n. 190/2012);
4. svolge stabilmente un'attività di controllo sull'adempimento da parte del Comune di Viverone degli obblighi di pubblicazione previsti dalla normativa vigente;
5. assicura la completezza, la chiarezza e l'aggiornamento delle informazioni pubblicate nella sezione Amministrazione Trasparente del sito del Comune di Viverone;
6. segnala alla Giunta Comunale, al Nucleo di valutazione, all'Autorità nazionale anticorruzione e, nei casi più gravi, all'Ufficio di Disciplina i casi di mancato o ritardato adempimento degli obblighi di pubblicazione;
7. riceve e gestisce le richieste di accesso civico semplice e generalizzato di cui agli artt- 5 e 5 bis del d.lgs. 33/2013.

Per il Comune di Viverone è identificato nella figura del Segretario Comunale dott.ssa Dott.ssa Anna Rita D'Anselmo come da decreto di nomina sindacale n. 10 del 24.11.2015

Come da delibera Anac n. 840 del 2 ottobre 2018, il ruolo del RPCT è quello predisporre adeguati strumenti interni all'Ente per contrastare l'insorgenza dei fenomeni corruttivi.

¹ L'Autorità ha nel tempo fornito diverse indicazioni sul ruolo e sui poteri del RPCT (PNA 2013, Aggiornamento 2015 al PNA, PNA 2016, Aggiornamento 2017 al PNA) seguite alla prima interpretazione in materia fornita dal Dipartimento della Funzione Pubblica con Circolare 1/2013. Tali indicazioni sono state armonizzate nella delibera di ricognizione n. 840 del 2 ottobre 2018 e gli ultime e più recenti approfondimenti sono dettagliati nella Parte IV del PNA 2019.

In tale quadro, è escluso che al RPCT spetti accertare responsabilità e svolgere direttamente controlli di legittimità e di regolarità amministrativa e contabile.

Sui poteri istruttori, e relativi limiti, in caso di segnalazioni di fatti di natura corruttiva il RPCT può acquisire direttamente atti e documenti o svolgere audizioni di dipendenti nella misura in cui ciò gli consenta di avere una più chiara ricostruzione dei fatti oggetto della segnalazione.

Come già indicato dall'Autorità è da escludere, per evitare che vi siano situazioni di coincidenza di ruoli fra controllore e controllato, che il RPCT possa ricoprire anche il ruolo di componente o di presidente dell'Organismo di valutazione (NV)².

Nel PNA 2019 è riportata la tabella riepilogativa delle disposizioni normative che riguardano il RPCT, cui si rimanda integralmente.

Viene altresì evidenziata l'esigenza che il RPCT sia dotato di una struttura organizzativa di supporto adeguata, per qualità del personale e per mezzi tecnici, al compito da svolgere.

Referenti e Responsabili di Servizio

1. svolgono attività informativa nei confronti del RPCT e dell'autorità giudiziaria (art. 20 d.P.R. n. 3/1957; art.1, comma 3, l. n. 20/1994; art. 331 c.p.p.);
2. partecipano al processo di gestione del rischio;
3. propongono le misure di prevenzione;
4. assicurano l'osservanza del Codice di comportamento e verificano le ipotesi di violazione;
5. adottano le misure gestionali, quali l'avvio di procedimenti disciplinari, la sospensione e rotazione del personale;
6. osservano le misure contenute nel PTPCeT (art. 1, comma 14, della l. n.190/2012).

I Responsabili di Servizio sono pertanto tenuti a collaborare con il RPCT:

1. nella definizione dell'analisi del contesto esterno;
2. nella mappatura dei processi;
3. nell'identificazione degli eventi rischiosi;
4. nell'analisi delle cause;
5. nella valutazione del livello di esposizione al rischio dei processi;
6. nella identificazione e progettazione delle misure.

RASA - Responsabile dell'Anagrafe Unica delle Stazioni Appaltanti

Il RASA per lo svolgimento delle funzioni previste dalle norme ad oggi vigenti, come ulteriore misura organizzativa di trasparenza in funzione di prevenzione della corruzione (articolo 33-ter

² Tenuto conto delle difficoltà applicative che i piccoli comuni, in particolare, possono incontrare nel tenere distinte le funzioni di RPCT e di componente del nucleo di valutazione, l'Autorità auspica, comunque, che anche i piccoli comuni, laddove possibile, trovino soluzioni compatibili con l'esigenza di mantenere separati i due ruoli. Laddove non sia possibile mantenere distinti i due ruoli, circostanza da evidenziare con apposita motivazione, il ricorso all'astensione è possibile solo laddove il Nucleo di valutazione abbia carattere collegiale e il RPCT non ricopra il ruolo di Presidente (Aggiornamento 2018 del PNA).

del Decreto Legge del 18 ottobre 2012 n. 179) non è stato nominato per il Comune di Viverone poiché questo fa parte della stazione appaltante di Biella

Tutti i dipendenti del Comune di Viverone

1. partecipano al processo di gestione del rischio;
2. osservano le misure contenute nel PTPCeT. (art. 1, comma 14, della l. n. 190/2012);
3. segnalano le situazioni di illecito al RPCT;
4. segnalano casi di personale conflitto di interessi (art. 6 bis l. n. 241/1990; artt. 6 e 7 Codice di comportamento DPR 62/2013).

Collaboratori a qualsiasi titolo dell'amministrazione

1. osservano le misure contenute nel PTPCeT;
2. segnalano le situazioni di illecito;
3. sottoscrivono il loro impegno ad osservare il Codice di comportamento del Comune di Viverone;
4. autocertificano l'assenza di cause di inconferibilità e incompatibilità eventualmente necessarie;
5. producono gli elementi necessari ad attestare l'assenza di conflitti di interesse.

Organismo Indipendente di Valutazione

1. considera i rischi e le azioni inerenti alla prevenzione della corruzione nello svolgimento dei compiti ad esso attribuiti;
2. produce l'attestazione dell'assolvimento degli obblighi di trasparenza, previsto dal d.lgs. 150/2009;
3. esprime parere obbligatorio sul codice di comportamento e sulle eventuali integrazioni previste;
4. verifica che i PTPCeT siano coerenti con gli obiettivi stabiliti nei documenti di programmazione strategico-gestionale e che nella misurazione e valutazione delle performance si tenga conto degli obiettivi connessi all'anticorruzione e alla trasparenza;
5. verifica i contenuti della relazione annuale con i risultati dell'attività svolta dal RPCT;
6. può essere interpellato da Anac in merito allo stato di attuazione delle misure di prevenzione della corruzione e trasparenza;
7. offre supporto metodologico al RPCT e agli altri attori in riferimento alla corretta attuazione del processo di gestione del rischio corruttivo.

D. LE RESPONSABILITÀ

Del RPCT

A fronte dei compiti che la legge attribuisce al RPCT sono previste consistenti responsabilità in caso di inadempimento (art. 1 comma 8, comma 12 della Legge n. 190/2012).

L'art. 1, comma 14, individua due ulteriori ipotesi di responsabilità:

- una forma di responsabilità dirigenziale che si configura nel caso di: *"ripetute violazioni delle misure di prevenzione previste dal piano"*;
- una forma di responsabilità disciplinare *"per omesso controllo"*.

Il PNA 2019 conferma - in caso di commissione di un reato di corruzione, accertato con sentenza passata in giudicato, all'interno dell'amministrazione - le responsabilità del RPCT che sono di tipo dirigenziale, disciplinare, per danno erariale e all'immagine della pubblica amministrazione. Il RPCT può essere esentato dalla responsabilità ove dimostri di avere proposto un PTPCeT con misure adeguate, di aver vigilato sul funzionamento e sull'osservanza dello stesso.

In materia di Trasparenza, l'inadempimento degli obblighi di pubblicazione previsti dalla normativa vigente costituiscono elemento di valutazione della responsabilità dirigenziale del RPCT anche ai fini della corresponsione della retribuzione di risultato e del trattamento accessorio collegato alla performance individuale.

Il RPCT non risponde dell'inadempimento degli obblighi di cui sopra se prova che tale inadempimento è dipeso da cause a lui non imputabili.

Dei dipendenti

Le misure di prevenzione e contrasto alla corruzione adottate nel PTPCeT devono essere rispettate da tutto il personale, siano essi dipendenti o apicali (art. 1, comma 14, Legge n. 190).

Dei Responsabili di Servizio e collaboratori

Ai sensi dell'art. 46 del d.lgs. 33/2013, l'inadempimento degli obblighi di pubblicazione previsti dalla normativa vigente, il rifiuto, il differimento e la limitazione dell'accesso civico, al di fuori delle ipotesi previste dall'articolo 5-bis, costituiscono elemento di valutazione della responsabilità dirigenziale. Gli stessi sono causa di responsabilità per danno all'immagine dell'amministrazione e sono comunque valutati ai fini della corresponsione della retribuzione di risultato e del trattamento accessorio collegato alla performance individuale dei responsabili.

Il PNA 2019 ribadisce lo specifico dovere dell'intera struttura di collaborare attivamente con il RPCT, dovere la cui violazione deve essere ritenuta particolarmente grave in sede di responsabilità disciplinare.

E. SISTEMA DI MONITORAGGIO

Il monitoraggio interno sull'attuazione del PTPCeT viene svolto secondo le seguenti modalità:

- la responsabilità di monitoraggio è assegnata al RPCT;

- il monitoraggio è effettuato in coordinamento con i dipendenti dell'Ente e i criteri adottati sono:
 - il rispetto delle scadenze previste dal PTPCeT;
 - l'esecuzione delle misure correttive del rischio;
- il RPCT ogni anno, entro il 15 dicembre o diversa data prevista da Anac, predispone la relazione recante i risultati dell'attività svolta attraverso la funzione "Monitoraggio" della Piattaforma Anac di trasmissione dei PTPCeT e si occupa della pubblicazione in formato pdf nella sezione "Amministrazione Trasparente".

Nel "Piano dei Rischi 2022" sono presenti le misure di mitigazione del rischio generali e specifiche dettagliando il responsabile e i tempi di applicazione e attuazione, nonché i relativi indicatori, qualora disponibili.

Gli obiettivi Anticorruzione e Trasparenza sono invece monitorati e rendicontati nei documenti del Piano della Performance.

Le informazioni fornite dal sistema di monitoraggio sull'anno precedente sono utilizzate per l'aggiornamento del presente PTPCeT e gli esiti del monitoraggio dovranno produrre informazioni utili a verificare l'efficacia delle misure e il loro impatto sull'organizzazione.

F. COORDINAMENTO CON GLI STRUMENTI DI PROGRAMMAZIONE

Per rendere evidente l'integrazione degli strumenti programmatori e garantire il collegamento tra performance e prevenzione della corruzione, nel Piano della Performance dell'Ente e nel relativo Sistema di Misurazione e Valutazione, si farà riferimento a obiettivi, indicatori e target relativi a risultati collegati al presente PTPCeT.

Dunque, l'Ente inserirà nel proprio Piano delle Performance (PdP) obiettivi di performance organizzativa (tramite indicatori di risultato e di processo, prevalentemente associabili al livello strategico e operativo) e di performance individuale (obiettivi assegnati ai Responsabili, al Segretario Comunale/RPCT e al personale a vario titolo coinvolto), relativi all'attuazione della disciplina della prevenzione della corruzione e della trasparenza.

Le misure di trattamento specifiche del rischio individuano, in maniera vincolante, le azioni, i relativi responsabili ed i tempi massimi. Il monitoraggio di tali misure può essere effettuato analogamente a quanto previsto dal sistema dei controlli interni, ovvero nei diversi step di monitoraggio intermedio del grado di raggiungimento del PEG/Piano Performance definiti nel corso dell'anno.

Gli obiettivi Anticorruzione e Trasparenza sono infine rendicontati nei documenti di consuntivazione degli obiettivi annuali a chiusura del ciclo della performance (Relazione sulla performance).

Obiettivo Strategico:	Missione: 01 - Servizi istituzionali, generali e di gestione
Obiettivo Operativo:	Programma: 02 - Segreteria generale

Obiettivo Gestionale	Piano della prevenzione della corruzione e per la trasparenza (PTPCT)
Descrizione	L'obiettivo si propone:- l'attuazione delle misure contenute nel Piano Triennale per la prevenzione della corruzione e per la trasparenza;- l'organizzazione della formazione specifica in materia di prevenzione della corruzione e trasparenza,- la verifica delle misure previste dal PTPC, la verifica della pubblicazione dati su Amministrazione Trasparente da parte degli uffici;- la revisione del Piano triennale di prevenzione della corruzione e per la trasparenza.
Peso	1
Anno di scadenza	
Assegnazione CDR	01 - Organi Istituzionali, Segreteria e Comunicazione - Organizzazione Personale- Demografici
Altri CDR coinvolti	02 - Gestione economico finanziaria e entrate, 03 - Edilizia Privata, Ambiente, Attività Economiche - Polizia Amministrativa. S.U.A.P., 04 - Lavori Pubblici, Espropriazioni e Manutenzione, 05 - Polizia municipale, 06 - Socio Culturale, 07 - Pianificazione Urbanistica, Strumenti Attuativi e SIT, Protezione Civile Viabilità e Cimiteri

Fasi di attuazione			
1	Attuazione delle misure contenute nel PTPCT	4	Attuazione pubblicazione dati obbligatori nella sezione Amministrazione Trasparente del sito internet comunale
2	Formazione in materia di anticorruzione, trasparenza, whistleblowing, codice comportamento	5	Revisione del piano triennale prevenzione corruzione e trasparenza
3	Verifica misure previste del PTPC e corretta pubblicazione dati Amministrazione Trasparente		

Cronoprogramma													
Descrizione	Anno	Gen	Feb	Mar	Apr	Mag	Giu	Lug	Ago	Set	Ott	Nov	Dic
Attuazione delle misure contenute nel PTPCT	2019												
Formazione in materia di anticorruzione, trasparenza, whistleblowing, codice comportamento	2019												
Verifica misure previste del PTPC e corretta pubblicazione dati Amministrazione Trasparente	2019												
Attuazione pubblicazione dati obbligatori nella sezione Amministrazione Trasparente del sito internet comunale	2019												
Revisione del piano triennale prevenzione corruzione e trasparenza	2019												

Indici				
Titolo	Valore atteso anno corrente	Valore raggiunto	2020	2021
I2027 - n. riunioni di coordinamento con i Dirigenti/responsabili	2	0	0	0
I2028 - n. monitoraggi per verifica attuazione PTPC	2	0	0	0
I2029 - n. monitoraggi per verifica inserimento dati su Amministrazione Trasparente	2	0	0	0
I2030 - n. attività formative organizzate su PTPC	1	0	0	0
I2031 - n. atti predisposti per PTPC	2	0	0	0
I2032 - n. contenuti obbligatori non pubblicati su Amministrazione Trasparente	0	0	0	0

Personale coinvolto			
Cat.	Nome e Cognome	Percentuale di partecipazione teorica	Percentuale di partecipazione reale

G. ANALISI DEL CONTESTO ESTERNO

L'analisi del contesto esterno rappresenta la prima e indispensabile fase del processo di gestione del rischio. Permette di ottenere informazioni necessarie a comprendere come il rischio di corruzione possa manifestarsi all'interno dell'amministrazione per via della specificità dell'ambiente in cui la stessa opera in termini di strutture territoriali, dinamiche sociali, economiche e culturali.

Secondo i dati contenuti nella "[Relazione sull'attività delle forze di polizia, sullo stato dell'ordine e della sicurezza pubblica e sulla criminalità organizzata](#)" trasmessa dal Ministro dell'Interno alla Presidenza della Camera dei deputati il 27 novembre 2020, per la Provincia di Biella.

Lo scenario economico e produttivo della Provincia di Biella è connotato da una marcata focalizzazione sulla manifattura tessile.

Pur in assenza di espressioni delittuose tipiche della criminalità organizzata, l'attività info-investigativa svolta dalle Forze di polizia ha evidenziato come il territorio della Provincia di Biella, conformemente ad altre realtà piemontesi, non sia del tutto immune dalla presenza di soggetti che svolgono specifiche attività delittuose e riconducibili, prevalentemente, ad una delinquenza di matrice 'ndranghetista.

Pregresse attività di polizia finalizzate a contrastare le infiltrazioni della criminalità calabrese a Torino, Biella e Vercelli hanno consentito di confermare la presenza di soggetti, di origine calabrese e operanti sul territorio. Grazie all'operazione "Alto Piemonte", conclusa nel 2016 dalla Polizia di Stato, era emerso che esponenti delle cosche reggine "Raso-Gullace-Albanese" avevano dato origine alla "locale" di Santhià (VC), di fatto operante nel biellese e facente capo alla famiglia Raso, originaria di Citanova (RC) e stabilizzatasi in provincia di Biella.

La citata attività investigativa ha anche confermato l'operatività della cosca Raso nei comuni biellesi di Cavaglià e Dorzano, nonché nelle limitrofe province di Vercelli e Novara e dediti prevalentemente alle estorsioni, alle minacce, ai danneggiamenti, allo spaccio di sostanze stupefacenti, nonché alla detenzione di armi.

Tali famiglie sarebbero, inoltre, riuscite ad infiltrarsi nel tessuto imprenditoriale biellese dove gestiscono, anche di fatto, aziende con cui riciclano i capitali illeciti delle cosche della 'ndrangheta.

Nella provincia biellese, i reati che destano maggiore allarme sociale, sono quelli contro il patrimonio, in particolar modo i furti e le rapine in danno di persone anziane. Per quanto attiene, invece, il traffico e lo spaccio delle sostanze stupefacenti le Forze di polizia hanno svolto una proficua attività antidroga.

In provincia di Biella, i cittadini stranieri residenti sono per lo più rappresentati da romeni, marocchini e filippini.

In considerazione del numero relativamente basso di stranieri irregolari, anche l'attività illecita riconducibile alla criminalità straniera è residuale.

Per quanto attiene l'attività di Polizia Giudiziaria svolta dal Comando di Polizia Locale del Comune di Viverone, di seguito si riportano le risultanze delle attività di rilevanza penale per l'anno 2021.

N. 0 notizie inoltrate di reato alla Procura della Repubblica tra cui:

- n. 0 per droga (violazione Art.73 D.P.R. 309 /90);
- n. 0 evasione arresti domiciliari;
- n. 0 danneggiamento impianti di pubblica utilità (art.620 C.P.);
- n. 0 per resistenza e lesioni (art.337-582 C.P.);
- n. 0 per violazioni edilizie;
- n. 0 per omissione di soccorso;
- n. 0 per guida senza patente;
- n. 0 per guida in stato di ebbrezza.

Nell'ambito delle attività a rilevanza penale:

- n. 0 sequestri penali tra cui n. 0 di sostanza stupefacente;

- n.0 persone, tutte in flagranza di reato;
- n.0 violazioni penali relative alla droga;
- n.0 per evasione arresti domiciliari;
- n.0 per resistenza e lesioni;

N.0 patenti di guida ritirate, tra cui:

- n. 0 per violazione Art.186 C.d.S. (guida sotto effetto alcool);
- n. 0 per violazione Art.187 C.d.S. (guida sotto effetto droga);

N. 6 veicoli ritirati per mancanza di assicurazione.

Dal punto di vista territoriale e demografico, di seguito si riportano alcuni indicatori riassuntivi rilevati da ISTAT e accessibili nel loro portale di mappatura rischi comuni italiani <https://www.istat.it/it/mappa-rischi>.

Viverone (BI)

codice Istat 096080

Regione	Piemonte	codice Istat	01
Provincia/Città metropolitana	Biella	codice Istat	096
Superficie totale	kmq	12,26	
Zona altimetrica	Collina interna		
Litoraneità	Comune non litoraneo		
Classe del comune delle aree interne	C - Cintura		

Fonte: Istat, Agenzia per la Coesione Territoriale

	comune	provincia	regione
Popolazione residente al 01/01/2018	1.406	177.067	4.376.685
Famiglie residenti al 01/01/2018	694	84.881	2.017.533

Fonte: Istat



EDIFICI A USO RESIDENZIALE E ABITAZIONI

	comune	provincia	regione
Numero totale	637	54.737	944.690

% PER TIPO MATERIALE



% PER NUMERO DI PIANI FUORI TERRA

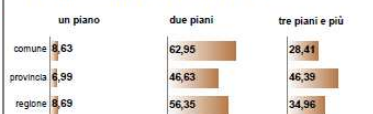

% PER EPOCA DI COSTRUZIONE



ABITAZIONI

	comune	provincia	regione
Numero totale	906	104.724	2.449.115

% TIPOLOGIA DI OCCUPANTI

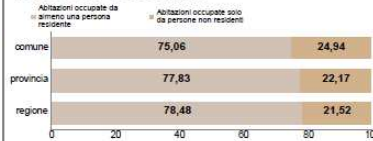

DEMOGRAFIA

VARIAZIONE % DELLA POPOLAZIONE

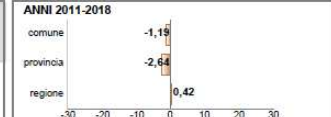

DENSITA' ABITATIVA



INDICE DI VECCHIAIA



DIPENDENZA STRUTTURALE



VULNERABILITA' SOCIALE E MATERIALE



BENI CULTURALI

Numero totale di beni culturali	8
---------------------------------	---

Fonte: MIBAC

H. ANALISI DEL CONTESTO INTERNO

Il presente PTPCeT tiene conto della specificità della struttura organizzativa comunale dell'Ente al 01.01.2022.

Complessivamente alla data del 01.01.2022, la dotazione organica del Comune di Viverone è di n. 8 dipendenti a tempo indeterminato, di cui n. 2 titolari di posizione organizzativa, n. 1 Segretario Comunale (titolare a sua volta di PO).

Di seguito si riporta l'organigramma vigente:

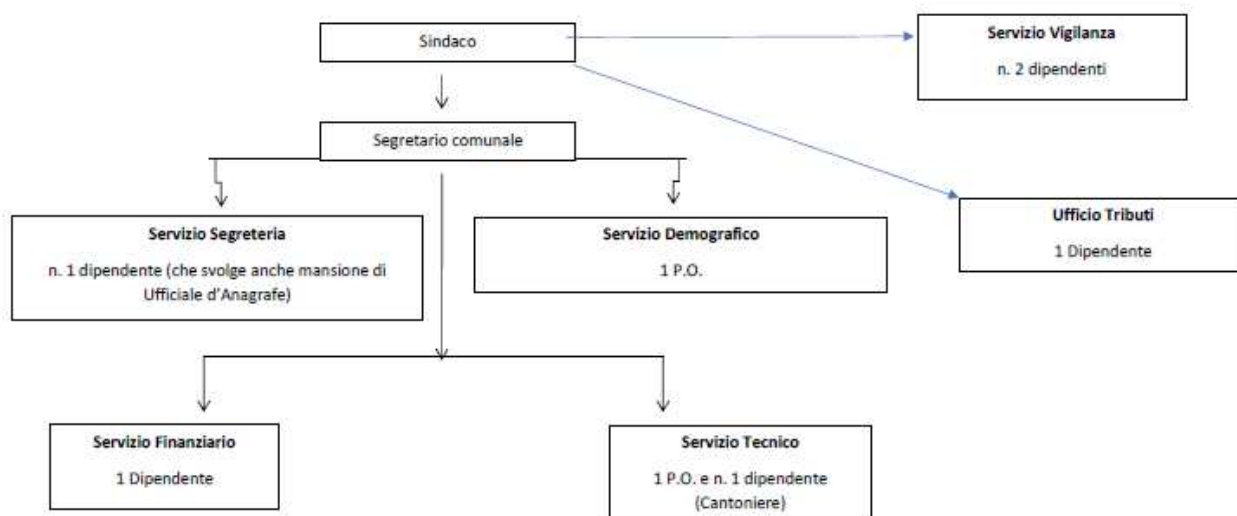

- Il Sindaco, in assenza di P.O., è il responsabile del servizio Tributi e del Servizio di Polizia Locale;
- La Segretaria Comunale, in assenza di P.O., è la responsabile del servizio di Segreteria e Personale e del Servizio Finanziario;
- Le P.O. attualmente presenti sono le responsabili dell'Ufficio Tecnico e dell'Ufficio Demografico (Stato Civile, Anagrafe, Elettorale), Turismo e Commercio e S.U.A.P., Servizio Scuola, Servizi Sociali;
- Il Numero complessivo dei dipendenti è di 8, di cui 2 P.O. .

Mappatura dei Processi per Aree di rischio "Generali" e "Specifiche"

Le Aree di Rischio previste dal PNA 2019 per le quali è stata realizzata la mappatura dei processi del Comune di Viverone sono le seguenti:

- A. Acquisizione e progressione del personale;
- B. Provvedimenti ampliativi della sfera giuridica senza effetto economico diretto ed immediato per il destinatario (es. autorizzazioni e concessioni, etc.);
- C. Provvedimenti ampliativi della sfera giuridica con effetto economico diretto ed immediato per il destinatario (es. erogazione contributi, etc.);
- D. Contratti pubblici;
- E. Incarichi e nomine;
- F. Gestione delle entrate, delle spese e del patrimonio;
- G. Controlli, verifiche, ispezioni e sanzioni;
- H. Affari legali e contenzioso;
- I. Gestione del territorio.

A. Acquisizione e gestione del personale

Numero di processi mappati per l'area di rischio: 3

- CONFERIMENTO DI INCARICHI EXTRA ISTITUZIONALI;
- PROGRESSIONI DI CARRIERA;
- RECLUTAMENTO DEL PERSONALE.

B. Provvedimenti ampliativi della sfera giuridica senza effetto economico diretto ed immediato per il destinatario

Numero di processi mappati per l'area di rischio: 2

- PROVVEDIMENTI DI TIPO AUTORIZZATIVO / DICHIARATIVO;
- PROVVEDIMENTI DI TIPO CONCESSORIO.

C. Provvedimenti ampliativi della sfera giuridica con effetto economico diretto ed immediato per il destinatario

Numero di processi mappati per l'area di rischio: 4

- ATTRIBUZIONE DI VANTAGGI ECONOMICI DI QUALUNQUE GENERE A PRIVATI;
- CONCESSIONE ED EROGAZIONE DI SOVVENZIONI, CONTRIBUTI, SUSSIDI;
- GESTIONE ECONOMICA DEL PERSONALE;
- GESTIONE GIURIDICA DEL PERSONALE.

D. Contratti pubblici

Numero di processi mappati per l'area di rischio: 7

- PROGRAMMAZIONE;
- PROGETTAZIONE;

- SELEZIONE DEL CONTRAENTE;
- ALTRE PROCEDURE DI AFFIDAMENTO;
- VERIFICA AGGIUDICAZIONE E STIPULA DEL CONTRATTO;
- ESECUZIONE DEL CONTRATTO;
- RENDICONTAZIONE DEL CONTRATTO.

E. Incarichi e nomine

Numero di processi mappati per l'area di rischio: 3

- CONFERIMENTO DI INCARICHI DI COLLABORAZIONE;
- INCARICHI E NOMINE PRESSO ORGANISMI PARTECIPATI;
- NOMINA SPECIFICHE RESPONSABILITÀ E NOMINA TITOLARI DI POSIZIONE ORGANIZZATIVA.

F. Gestione delle entrate, delle spese e del patrimonio

Numero di processi mappati per l'area di rischio: 2

- GESTIONE DELLE ENTRATE E DELLE SPESE;
- GESTIONE DEI BENI PATRIMONIALI E DEMANIALI.

G. Controlli, verifiche, ispezioni e sanzioni

Numero di processi mappati per l'area di rischio: 1

- CONTROLLI, VERIFICHE, ISPEZIONI, SANZIONI.

H. Affari legali e contenzioso

Numero di processi mappati per l'area di rischio: 1

- AFFARI LEGALI E CONTENZIOSO.

I. Atti di governo del territorio (Pianificazione e gestione del territorio)

Numero di processi mappati per l'area di rischio: 5

- PIANIFICAZIONE COMUNALE GENERALE;
- PIANIFICAZIONE ATTUATIVA;
- PERMESSI DI COSTRUIRE CONVENZIONATI;
- RILASCIO O CONTROLLO DEI TITOLI ABILITATIVI;
- VIGILANZA IN MATERIA EDILIZIA.

Nell'allegato "Piano dei Rischi 2022" sono riportati fasi, attività e responsabili per ogni processo.

I. VALUTAZIONE DEL RISCHIO

Analisi del rischio

Ai sensi dell'art. 3 Legge n. 241-1990 e ss. mm. ii., fanno parte integrante e sostanziale del presente PTPCeT:

- a) le strategie, le norme e i modelli standard successivamente definiti con il DPCM indicato all'art. 1, comma 4, Legge n. 190 del 2012;
- b) le linee guida successivamente contenute nel PNA 2013 e gli aggiornamenti indicati nella Determinazione Anac n. 12/2015 (PNA 2015), nella Determinazione Anac n. 831/2016 (PNA 2016), nella Determinazione Anac n. 1208/2017 (PNA 2017), nella Determinazione Anac n. 1074/2018 (PNA 2018) ed infine nella Determinazione Anac n. 1064 del 13/11/2019 (PNA 2019).

L'individuazione delle aree di rischio è il risultato di un processo complesso, che presuppone la valutazione del rischio da realizzarsi attraverso la verifica "sul campo" dell'impatto del fenomeno corruttivo sui singoli processi svolti nel Comune di Viverone.

Per "rischio" si intende l'effetto dell'incertezza sul corretto perseguimento dell'interesse pubblico e, quindi, sull'obiettivo istituzionale dell'Ente, dovuto alla possibilità che si verifichi un dato evento di corruzione.

Per "evento" si intende il verificarsi o il modificarsi di un insieme di circostanze che si frappongono o si oppongono al perseguimento dell'obiettivo istituzionale dell'Ente.

Per processo è qui inteso un insieme di attività interrelate che creano valore trasformando delle risorse (input del processo) in un prodotto (output del processo) destinato ad un soggetto interno o esterno all'amministrazione (utente). Il processo che si svolge nell'ambito di un'area/settore può portare da solo al risultato finale o porsi come parte di un processo complesso, con il concorso di più amministrazioni. Il concetto di processo è più ampio di quello di procedimento amministrativo e ricomprende anche le procedure di natura privatistica.

In adesione al PNA 2019:

- gli eventi rischiosi sono stati identificati per ciascun processo, fase e/o attività del processo;
- sono state individuate le cause del loro verificarsi;
- è stata realizzata la valutazione dell'esposizione al rischio dei processi.

L'analisi ha fornito come esito la mappatura dei rischi e i successivi trattamenti, di cui all'allegato "Piano dei Rischi 2022".

Valutazione del rischio

Per ogni processo è stata elaborata, tenendo conto della metodologia proposta all'interno del PNA 2019, la relativa valutazione del rischio, con le seguenti caratteristiche:

- Analisi di tipo qualitativo, con motivate valutazioni e specifici criteri;
- Definizione degli Indicatori di Rischio ovvero i misuratori del livello di esposizione del processo al rischio di corruzione;
- Scala di misurazione: Alto, Medio, Basso.

La valutazione del rischio effettuata dal Comune di Viverone è riepilogata nell'allegato "Piano dei Rischi 2022".

Anac, nell'Allegato 1 al PNA 2019 "Indicazioni metodologiche per la gestione dei rischi corruttivi", riprende il tema della valutazione del rischio corruttivo, andando ad esplicitare le motivazioni per cui sia oggi preferibile, sulla base delle esperienze maturate in questi anni di applicazione della succitata metodologia prevista dall'Allegato 5 al PNA 2013, una valutazione qualitativa rispetto ad una di carattere quantitativo: *"Considerata la natura dell'oggetto di valutazione (rischio di corruzione), per il quale non si dispone, ad oggi, di serie storiche particolarmente robuste per analisi di natura quantitativa, che richiederebbero competenze che in molte amministrazioni non sono presenti, e ai fini di una maggiore sostenibilità organizzativa, si suggerisce di adottare un approccio di tipo qualitativo, dando ampio spazio alla motivazione della valutazione e garantendo la massima trasparenza"*.

Trattamento del rischio

La fase di trattamento del rischio consiste nell'individuazione e valutazione delle misure che debbono essere predisposte per neutralizzare o ridurre il rischio e nella decisione di quali rischi si decide di trattare prioritariamente rispetto agli altri.

Al fine di neutralizzare o ridurre il livello di rischio, debbono essere individuate e valutate le misure di prevenzione. Queste, come detto, possono essere *obbligatorie* se previste dalla norma o *specifiche* se previste nel PTPCeT.

Le misure specifiche devono essere valutate in base ai costi stimati, all'impatto sull'organizzazione e al grado di efficacia che si attribuisce a ciascuna di esse.

L'individuazione e la valutazione delle misure è compiuta dal RPCT con il coinvolgimento dei Responsabili dei Servizi dell'Ente, identificando annualmente le aree "sensibili" su cui intervenire.

Le decisioni circa la priorità del trattamento si basano essenzialmente sui seguenti fattori:

- livello di rischio: maggiore è il livello, maggiore è la priorità di trattamento;
- obbligatorietà della misura;
- impatto organizzativo e finanziario connesso all'implementazione della misura.

In applicazione del principio metodologico della "Gradualità" enunciato da Anac (PNA 2019 - parte II: i piani triennali di prevenzione della corruzione e della trasparenza nelle p.a. - 1. finalità - principi metodologici), nel presente PTCPeT si è considerato di predisporre adeguati interventi con priorità massima in riferimento ai processi/procedimenti aventi livello di rischio "alto" e "critico".

Le misure di contrasto intraprese o da intraprendere dal Comune di Viverone sono riepilogate nell'allegato "Piano dei Rischi 2022"

Monitoraggio successivo della gestione del rischio nei processi

La gestione del rischio si completa con la successiva azione di monitoraggio, che comporta la valutazione del livello di rischio tenendo conto delle misure di prevenzione introdotte e delle azioni attuate.

Questa fase è finalizzata alla verifica dell'efficacia dei sistemi di prevenzione adottati e, quindi, alla successiva messa in atto di ulteriori strategie di prevenzione. Essa sarà attuata dai medesimi soggetti che partecipano all'intero processo di gestione del rischio e in stretta connessione con il sistema di programmazione e controllo di gestione.

I risultati del monitoraggio hanno portato all'aggiornamento dell'allegato "Piano dei Rischi 2022".

L. TRATTAMENTO DEL RISCHIO: PREVISIONE DELLE MISURE GENERALI

A. Codice di comportamento

Nel corso dell'anno 2022, il Comune di Viverone provvederà alla revisione e approvazione di un nuovo Codice di Comportamento, redatto in armonia con le linee guida della deliberazione ANAC n. 177/2020.

La violazione delle disposizioni del Codice, fermo restando la responsabilità penale, civile, amministrativa o contabile del dipendente, è fonte di responsabilità disciplinare accertata all'esito del procedimento disciplinare, nel rispetto dei principi di gradualità e proporzionalità delle sanzioni.

Il Comune di Viverone contestualmente alla sottoscrizione del contratto di lavoro o, in mancanza, all'atto di conferimento dell'incarico, consegna e fa sottoscrivere ai nuovi assunti, con rapporti comunque denominati, copia del Codice di Comportamento.

Il Comune di Viverone pubblica il Codice di Comportamento dei dipendenti sul proprio sito web istituzionale e lo rende noto a tutto il personale dipendente, nonché ai consulenti e collaboratori, tramite posta elettronica.

Per ciò che riguarda i collaboratori delle imprese che svolgono servizi per l'amministrazione, il Comune di Viverone si impegna a consegnare copia del Codice di Comportamento dei dipendenti pubblici a tutte le imprese fornitrici di servizi in sede di stipula del contratto con le medesime.

Modalità della programmazione della misura:

Fasi/attività per la sua attuazione	Come da descrizione misura
Tempi di attuazione	Costante nel tempo
Responsabili della sua attuazione	GC per aggiornamento e approvazione RPCT per comunicazione e controllo dipendenti Responsabili di Servizio per i fornitori Servizio Risorse Umane per nuovi assunti e collaboratori occasionali
Indicatori di monitoraggio e Valori attesi	Violazioni al Codice di Comportamento: 0 Consegna Codice a nuovi assunti/collaboratori: 100%
Attuazione della misura	2020: Violazioni al Codice di Comportamento: 0 Consegna Codice a nuovi assunti/collaboratori: 100% 2021: Violazioni al Codice di Comportamento: 0 Consegna Codice a nuovi assunti/collaboratori: 100%

B1. Rotazione ordinaria e B2. Rotazione straordinaria

La rotazione del personale è considerata una misura organizzativa preventiva per limitare il consolidarsi di relazioni che possano alimentare dinamiche improprie, conseguenti alla permanenza nel tempo di determinati dipendenti nel medesimo ruolo.

La rotazione del personale è da considerarsi uno strumento ordinario di organizzazione e utilizzo delle risorse umane, da non adottare in via emergenziale o con valenza punitiva, ma sostenuto da percorsi di formazione che consentano una riqualificazione professionale.

Essa deve essere impiegata in un quadro di miglioramento delle capacità professionali senza determinare inefficienze e malfunzionamenti.

Ove non sia possibile utilizzare la rotazione occorre operare scelte organizzative o adottare altre misure di natura preventiva che possono avere effetti analoghi: evitare l'isolamento di certe mansioni (c.d. segregazione delle funzioni), favorire la trasparenza "interna" delle attività o l'articolazione delle competenze.

Nel PNA 2019 è specificato che la rotazione del personale è una misura di prevenzione della corruzione esplicitamente prevista dalla l. 190/2012 (art. 1, comma 4, lett. e - comma 5, lett. b - comma 10, lett. b), sulla quale l'Autorità intende nuovamente soffermarsi per il rilievo che essa può avere nel limitare fenomeni di "mala gestio" e corruzione.

Tenuto conto di alcune criticità operative che tale istituto presenta, l'Autorità nel PNA 2019, ha dedicato all'argomento un apposito approfondimento (Allegato 2 del PNA 2019) cui si rinvia. In tale approfondimento si è dato conto della distinzione fra la rotazione ordinaria prevista dalla Legge 190/2012 e la rotazione straordinaria prevista dall' art. 16, comma 1, lett. l-quater del d.lgs. 165/2001, che si attiva successivamente al verificarsi di fenomeni corruttivi.

L'orientamento di Anac è stato quello di rimettere l'applicazione della misura della rotazione ordinaria all' autonoma programmazione delle amministrazioni e degli altri enti tenuti all'applicazione della Legge 190/2012 in modo che queste possano adattarla alla concreta situazione dell'organizzazione degli uffici, indicando ove non sia possibile applicare la misura (per carenza di personale, o per professionalità con elevato contenuto tecnico) di operare scelte organizzative o adottare altre misure di natura preventiva con effetti analoghi (Capitolo 5 dell'Allegato 2 del PNA 2019).

Stante l'attuale configurazione della struttura organizzativa del Comune di Viverone, l'infungibilità dei ruoli del personale ed i vincoli di finanza pubblica non consentono all'Ente di utilizzare tale strumento al livello delle Posizioni Organizzative, evidenziando inoltre criticità anche nell'ambito dell'applicazione di tale principio nell'area degli incaricati di Responsabili di Procedimento.

La rotazione "straordinaria" (cfr. PNA 2019 Parte III, § 1.2) da applicarsi successivamente al verificarsi di fenomeni corruttivi, è disciplinata nel d.lgs. 165/2001, art. 16, co. 1, lett. l-quater, secondo cui «I dirigenti di uffici dirigenziali generali provvedono al monitoraggio delle attività

nell'ambito delle quali è più elevato il rischio di corruzione svolte nell'ufficio a cui sono preposti, disponendo, con provvedimento motivato, la rotazione del personale nei casi di avvio di procedimenti penali o disciplinari per condotte di natura corruttiva».

Il Comune di Viverone si impegna ad attuare la rotazione straordinaria anche in caso **di attesa della conclusione di procedimenti penali** a carico del medesimo soggetto, allineandosi all'orientamento normativo volto a rendere autonomi i due procedimenti (cfr. d.lgs. 150/2009).

La Delibera n. 215/2019 di Anac, adottata integralmente all'interno del PNA 2019, stabilisce che la rotazione straordinaria è obbligatoriamente prevista per i reati di corruzione, concussione, istigazione alla corruzione, millantato credito, turbata libertà degli incanti e del procedimento di scelta del contraente negli affidamenti, mentre è nelle facoltà dell'Ente disporla per gli altri reati contro la P.A. (Codice Penale, Libro secondo, Capo I, Titolo II - D.Lgs. n. 39 del 2013, art. 3, D.Lgs. n. 165/2001, art. 35-bis e del D.Lgs. n. 235 del 2012).

Rotazione e formazione

La formazione è una misura fondamentale per garantire ai dipendenti la qualità delle competenze professionali e trasversali necessarie e per dare luogo anche alla rotazione del personale.

Formazione, analisi dei carichi di lavoro e altre misure complementari, sono strumenti imprescindibili per rendere fungibili le competenze al fine di agevolare, nel lungo periodo, il processo di rotazione.

Modalità della programmazione della misura:

Fasi/attività per la sua attuazione	Come da descrizione misura
Tempi di attuazione	Costante nel tempo
Responsabili della sua attuazione	GC per determinazione processi di riorganizzazione e aggiornamento Segretario/RPCT per attivazione della misura
Indicatori di monitoraggio e Valori attesi	Rotazioni ordinarie attivate su programmate: nessuna programmata Rotazioni straordinarie attivate su necessarie: 100% nessuna programmata
Attuazione della misura	Nel corso del 2020, si possono assimilare a procedure di rotazione ordinaria: - nuova assunzione all'interno del Demografico, Leva, Statistica e Commercio, inquadramento C1. Nel corso del 2021, si possono assimilare a procedure di rotazione ordinaria: - nuova assunzione all'interno del Servizio Ragioneria, inquadramento D1.

C. Inconferibilità - incompatibilità - incarichi extraistituzionali

Per i titolari di PO

Al momento del conferimento di ogni incarico di Posizione Organizzativa ogni dipendente deve sottoscrivere apposita dichiarazione sostitutiva circa l'inesistenza di cause di inconferibilità e di incompatibilità. Tali dichiarazioni sono comunque rese annualmente da ogni incaricato di Posizione Organizzativa e dai loro sostituti.

Per i commissari di gara

Al momento del conferimento di ogni incarico quale commissario di gara, ogni soggetto sia interno all'ente sia esterno deve sottoscrivere apposita dichiarazione sostitutiva circa l'inesistenza di cause di inconferibilità e di incompatibilità. Tali dichiarazioni sono pubblicate in Amministrazione Trasparente/Bandi di gara e contratti, nella raccolta dedicata alla singola procedura di approvvigionamento.

Attività e incarichi extra-istituzionali

Presso il Comune di Viverone c'è un vincolo di rilascio di un'autorizzazione preliminare allo svolgimento di incarichi extra-istituzionali. All'atto del rilascio dell'autorizzazione, il Responsabile di Settore del dipendente (o il Segretario per le PO) acquisisce opportuna dichiarazione di assenza di conflitto di interesse per le attività extra-istituzionali eventualmente svolte.

Attività extra lavoro vietate (art. 53 comma 3 bis D.lgs. n.165/2001)

Per tutti i dipendenti dell'Amministrazione comunale, fatto salvo quanto stabilito dalle norme sul rapporto di lavoro a tempo parziale e da altre specifiche norme, è vietato:

- a. l'esercizio di un'attività di tipo commerciale, artigianale, agricolo-imprenditoriale, di coltivatore diretto professionale, industriale o professionale;
- b. instaurare, in costanza del rapporto di lavoro con il Comune di Viverone, altri rapporti di impiego, sia alle dipendenze di enti pubblici che alle dipendenze di privati;
- c. assumere cariche in società costituite a fine di lucro salvo che la carica assegnata non preveda la partecipazione all'attività di impresa, ma solo all'esercizio dei doveri e diritti del semplice socio;
- d. qualsiasi attività incompatibile con i compiti d'ufficio.

I suddetti divieti valgono anche per il dipendente che si trovi in aspettativa non retribuita o in altre forme di astensione dal lavoro non retribuite, che prevedano, comunque, il mantenimento e la conservazione del rapporto di lavoro con il Comune di Viverone, fatte salve espresse deroghe previste da specifiche norme di legge, come nella fattispecie di cui all'art. 18 della L. 183/2010, o del contratto collettivo di lavoro.

Non possono, inoltre, essere oggetto di incarico extra lavoro da parte dello stesso ente di appartenenza:

- a) attività o prestazioni che rientrino nelle mansioni attribuite al dipendente o che comunque rientrino fra i compiti del servizio di assegnazione;
- b) attività o prestazioni rese in rappresentanza dell'amministrazione (prestazioni nelle quali il dipendente agisce per conto del Comune di Viverone, rappresentando la sua volontà e i suoi interessi).

Attività extra lavoro che possono essere svolte previa autorizzazione (art. 53 comma 5 D.lgs. n. 165/2001)

Fatto salvo e nel rispetto di quanto indicato dall'articolo 52 del D.lgs. 165/2001, il dipendente può, previa autorizzazione discrezionale, svolgere, fuori dall'orario di lavoro, le seguenti attività purché non incompatibili con la posizione ricoperta nell'Amministrazione:

- a) incarichi retribuiti, purché in forma temporanea, saltuaria ed occasionale a favore di soggetti sia pubblici sia privati;
- b) partecipazione (retribuita) in qualità di docente e/o relatore a lezioni e corsi, sempre che tali attività non siano incompatibili con l'attività d'istituto svolta presso l'Amministrazione del Comune di Viverone;
- c) partecipazione (retribuita) a commissioni di concorso esterne all'Ente per assunzioni di personale e commissioni di gara per l'affidamento di contratti.

Vigilanza

Ai sensi dall'art. 15 del d.lgs. n. 39/2013, al RPCT è affidato il compito di vigilare sul rispetto delle disposizioni sulle inconferibilità e incompatibilità degli incarichi di cui al medesimo decreto legislativo, con capacità proprie di intervento, anche sanzionatorio, e di segnalare le violazioni all'ANAC.

A tale proposito è utile ricordare che l'Autorità con le "Linee guida in materia di accertamento delle inconferibilità e delle incompatibilità degli incarichi amministrativi da parte del responsabile della prevenzione della corruzione", adottate con Delibera ANAC n. 833 del 3 agosto 2016 ha precisato che spetta al RPCT "avviare il procedimento sanzionatorio, ai fini dell'accertamento delle responsabilità soggettive e dell'applicazione della misura interdittiva prevista dall'art. 18 (per le sole inconferibilità). Il procedimento avviato dal RPCT è un distinto e autonomo procedimento, che si svolge nel rispetto del contraddittorio e che è volto ad accertare la sussistenza dell'elemento psicologico del dolo o della colpa, anche lieve, in capo all'organo conferente. All'esito del suo accertamento il RPCT irroga, se del caso, la sanzione inibitoria di cui all'art. 18 del d.lgs. n. 39/2013. Per effetto di tale sanzione, l'organo che ha conferito l'incarico non potrà, per i successivi tre mesi, procedere al conferimento di incarichi di propria competenza."

Modalità della programmazione della misura:

Fasi/attività per la sua attuazione	Come da descrizione misura
Tempi di attuazione	Costante nel tempo
Responsabili della sua attuazione	Segretario/RPCT per attivazione della misura
Indicatori di monitoraggio e Valori attesi	Verifiche attendibilità dichiarazioni inconfiribilità/incompatibilità ricevute: 100%
Attuazione della misura	2020: 100% dichiarazioni acquisite e pubblicate (PO e Commissari di Gara), 100% incarichi extraistituzionali autorizzati e pubblicati su PerlaPA, 0% violazioni accertate al protocollo operativo 2021: 100% dichiarazioni acquisite e pubblicate (PO e Commissari di Gara), 100% incarichi extraistituzionali autorizzati e pubblicati su PerlaPA, 0% violazioni accertate al protocollo operativo

D. Whistleblowing

Con determinazione n. 469 del 9 giugno 2021, Anac ha dettato le più recenti "Linee guida in materia di tutela degli autori di segnalazioni di reati o irregolarità di cui siano venuti a conoscenza in ragione di un rapporto di lavoro, ai sensi dell'art. 54-bis, del d.lgs. 165/2001 (c.d. whistleblowing)".

In particolare, per quanto riguarda la tutela dei dipendenti nei confronti delle eventuali misure ritorsive che fossero messe in atto a seguito di una segnalazione di whistleblowing, Comune di Viverone intende sin da ora adeguarsi a quanto previsto dalle nuove linee-guida, che recepiscono quanto previsto dalla Legge 179/2017 e allo stesso tempo di adempiere correttamente agli obblighi derivanti dalla disciplina di protezione dei dati personali (Regolamento (UE) 2016/679 del Parlamento europeo e d.lgs. 30 giugno 2003, n. 196, adeguato alle disposizioni del Regolamento (UE) 2016/679 tramite il d.lgs. 10 agosto 2018, n. 101).

L'articolo 54-bis del Decreto legislativo 30 marzo 2001, n.165, introduce le "Disposizioni per la tutela degli autori di segnalazioni di reati o irregolarità di cui siano venuti a conoscenza nell'ambito di un rapporto di lavoro pubblico o privato", il cosiddetto whistleblowing.

La disposizione pone tre condizioni:

- la tutela dell'anonimato;
- il divieto di discriminazione nei confronti del denunciante;
- la previsione che la denuncia è sottratta al diritto di accesso.

La tutela di anonimato viene garantita con specifico riferimento al procedimento disciplinare, proteggendo l'identità del segnalante in ogni contesto successivo alla segnalazione.

Per quanto riguarda lo specifico contesto del procedimento disciplinare, l'identità del segnalante può essere rivelata all'autorità disciplinare e all'incolpato solo nei seguenti casi:

- consenso del segnalante;
- la contestazione dell'addebito disciplinare è fondata su accertamenti distinti e ulteriori rispetto alla segnalazione;
- se la contestazione è fondata, in tutto o in parte, sulla segnalazione e la conoscenza dell'identità è assolutamente indispensabile per la difesa dell'incolpato: l'ente non potrà procedere con il procedimento disciplinare se il segnalante non acconsente espressamente alla rivelazione della propria identità. Ogni amministrazione stabilisce, dunque, le modalità con cui il RPCT trasmette all'ufficio di disciplina la segnalazione e acquisisce il consenso del segnalante a rivelare l'identità.

La tutela dell'anonimato non è sinonimo di accettazione di segnalazione anonima: la segnalazione deve provenire da dipendenti individuabili e riconoscibili, ai fini dell'attivazione dei meccanismi di tutela. In ogni caso, Anac ritiene necessario che le pubbliche amministrazioni, nel PTPCT o in altro apposito atto organizzativo con cui danno attuazione alla disciplina del whistleblowing, registrino le segnalazioni anonime e le segnalazioni di soggetti estranei alla pubblica amministrazione pervenute attraverso i canali dedicati al whistleblowing.

Il Comune di Viverone considererà quindi anche segnalazioni anonime, ma solo nel caso in cui queste si presentino adeguatamente circostanziate e rese con dovizia di particolari, siano tali cioè da far emergere fatti e situazioni relazionandoli a contesti determinati.

Modalità operative

Il Comune di Viverone attiverà entro l'anno un canale informatico dedicato alle segnalazioni condotte illecite (c.d. whistleblowing), uno strumento legale a disposizione dei lavoratori/collaboratori dell'Ente, per segnalare eventuali condotte contrarie all'etica e alla legalità dell'azione amministrativa, riscontrate nell'ambito della propria attività.

Sulla base delle linee guida di ANAC, le procedure per il whistleblowing devono avere caratteristiche precise: in particolare *"prevedono l'utilizzo di modalità anche informatiche e il ricorso a strumenti di crittografia per garantire la riservatezza dell'identità del segnalante, del contenuto delle segnalazioni e della relativa documentazione"*.

Il Comune di Viverone aderirà al progetto WhistleblowingPA di Transparency International Italia e del Centro Hermes per la Trasparenza e i Diritti Umani e Digitali e ha adottato la piattaforma informatica prevista per adempiere agli obblighi normativi e in quanto ritiene importante dotarsi di uno strumento sicuro per le segnalazioni.

Tale piattaforma è raggiungibile da seguente indirizzo: <https://www.whistleblowing.it/>

Come richiesto da Anac, le segnalazioni pervenute mediante canali diversi dalla procedura informatica sono protocollate in apposito registro riservato.

Trova piena applicazione in materia la l. 179/2017 c.d. Legge sul *Whistleblowing*, cui si rimanda integralmente.

Modalità della programmazione della misura:

Fasi/attività per la sua attuazione	Come da descrizione misura
Tempi di attuazione	Costante nel tempo
Responsabili della sua attuazione	RPCT per monitoraggio del portale di segnalazione e dell'applicazione della misura
Indicatori di monitoraggio e Valori attesi	N. segnalazioni ricevute = 0 Gestione corretta delle segnalazioni ricevute: 100%
Attuazione della misura	N. segnalazioni ricevute: 2020: 0 2021: 0 Gestione corretta delle segnalazioni ricevute: 100%

E. Formazione

La legge 190/2012 impegna le Pubbliche Amministrazioni a prestare particolare attenzione alla formazione del personale, considerandola uno degli strumenti principali per la prevenzione della corruzione.

Il RPCT deve prevedere – nell'ambito delle iniziative formative annuali – adeguati interventi dedicati alla formazione continua, riguardante le norme e le metodologie per la prevenzione della corruzione.

L'aspetto formativo deve definire le buone prassi per evitare fenomeni corruttivi attraverso i principi della trasparenza dell'attività, l'applicazione delle misure di contrasto alla corruzione, l'applicazione del Codice di Comportamento.

L'obiettivo è di creare quindi un sistema organizzativo di contrasto fondato sia sulle prassi amministrative sia sulla formazione del personale.

Modalità della programmazione della misura:

Fasi/attività per la sua attuazione	Come da descrizione misura
Tempi di attuazione	Costante nel tempo
Responsabili della sua attuazione	RPCT per svolgimento attività formativa verso Responsabili di Servizio e Personale
Indicatori di monitoraggio e Valori attesi	N. ore formative effettuate = al bisogno Personale formato su personale presente: 100%
Attuazione della misura	Dal 01.01.2021 al 31.12.2021, su richiesta dei dipendenti, il corso di aggiornamento è stato effettuato esclusivamente on line;

F. Trasparenza

Descrizione della misura

La trasparenza rappresenta uno strumento fondamentale per la prevenzione della corruzione e per l'efficienza e l'efficacia dell'azione amministrativa. Da questo punto di vista essa, infatti, consente:

- la conoscenza del responsabile per ciascun procedimento amministrativo e, più in generale, per ciascuna area di attività dell'amministrazione e conseguentemente la responsabilizzazione dei funzionari;
- la conoscenza dei presupposti per l'avvio e lo svolgimento del procedimento e permette di verificare l'eventuale di "blocchi" anomali del procedimento stesso;
- la conoscenza del modo in cui le risorse pubbliche sono impiegate e permette di verificare l'eventuale utilizzo improprio di risorse pubbliche;
- la conoscenza della situazione patrimoniale dei politici e dei dirigenti e il controllo circa arricchimenti anomali verificatisi durante lo svolgimento del mandato (per gli Enti tenuti a tale pubblicazione).

L'art. 2 bis del d.lgs. 33/2013, introdotto dal d.lgs. 97/2016, ridisegna l'ambito soggettivo di applicazione della disciplina sulla trasparenza rispetto alla precedente indicazione normativa contenuta nell'abrogato art. 11 del d.lgs. 33/2013.

I destinatari degli obblighi di trasparenza sono ora ricondotti a tre macro categorie di soggetti:

- 1) le pubbliche amministrazioni di cui all'art. 1, co. 2 del d.lgs. 165/2001, ivi comprese le autorità portuali nonché le autorità amministrative indipendenti di garanzia, vigilanza e regolazione, destinatarie dirette della disciplina contenuta nel decreto (art. 2-bis, co. 1);
- 2) gli enti pubblici economici, ordini professionali, società in controllo pubblico, associazioni, fondazioni ed enti di diritto privato, sottoposti alla medesima disciplina prevista per le p.a. «in quanto compatibile» (art. 2 bis, co. 2);
- 3) le società a partecipazione pubblica, associazioni, fondazioni ed enti di diritto privato soggetti alla medesima disciplina in materia di trasparenza prevista per le p.a. «in quanto compatibile» e «limitatamente ai dati e ai documenti inerenti all'attività di pubblico interesse disciplinata dal diritto nazionale o dell'Unione europea» (art. 2-bis, co. 3).

Il Comune di Viverone è tenuto ad adottare, entro il **31 gennaio** di ogni anno (o altra data indicata da ANAC), un unico Piano Triennale della Prevenzione della Corruzione e della Trasparenza e, in cui sia chiaramente identificata la sezione relativa alla trasparenza.

Modalità della programmazione della misura:

Fasi/attività per la sua attuazione	Come da descrizione misura e come meglio specificato nel seguente paragrafo "N. SEZIONE TRASPARENZA"
Tempi di attuazione	Costante nel tempo
Responsabili della sua attuazione	RPCT per svolgimento attività di controllo Responsabili di Servizio e personale incaricato

	<p>per la corretta pubblicazione dei dati di competenza OIV, per l'annuale attestazione di conformità</p>
Indicatori di monitoraggio e Valori attesi	<p>Grado di attestazione conformità obblighi di pubblicazione annuale OIV: > 66,67%</p> <p>Monitoraggio richieste di accesso civico semplice e generalizzato</p>
Attuazione della misura	<p>Nel 2021: sezione Amministrazione Trasparente costantemente aggiornata per quanto attiene i dati e documenti di pubblicazione obbligatoria per il 2020</p> <p>Attuazione della misura Accesso Civico nel 2020: rilevate n. 0 richieste di accesso civico generalizzato, tutte correttamente evase nel 2021: rilevate n. 0 richieste di accesso civico generalizzato, tutte correttamente evase</p>

G. Svolgimento attività successiva alla cessazione lavoro

Descrizione della misura

I dipendenti, che negli ultimi tre anni di servizio hanno esercitato poteri autoritativi o negoziali per conto del Comune, nel triennio successivo alla cessazione del rapporto con il Comune di Viverone, qualunque sia la causa di cessazione (e quindi anche in caso di collocamento in quiescenza per raggiungimento dei requisiti di accesso alla pensione), non possono avere alcun rapporto di lavoro autonomo o subordinato con i soggetti privati che sono stati destinatari di provvedimenti, contratti o accordi.

Il Comune di Viverone attua l'art. 53, comma 16 ter del D.lgs. 165/2001 introdotto dalla legge 6.11.2012, n. 190, che prevede il rispetto di questa norma quale **clausola da inserirsi nei bandi di gara e per contro l'impresa (operatore economico) si impegna ad osservarla pena l'esclusione.**

Il PNA 2018 prevede che: "l'art. 1, co. 42, lett. l) della l. 190/2012, ha contemplato l'ipotesi relativa alla cd. "incompatibilità successiva" (*Pantouflage*), introducendo all'art. 53 del d.lgs. 165/2001, il co. 16-ter, ove è disposto il divieto per i dipendenti che, negli ultimi tre anni di servizio, abbiano esercitato poteri autoritativi o negoziali per conto delle pubbliche amministrazioni, di svolgere, nei tre anni successivi alla cessazione del rapporto di lavoro, attività lavorativa o professionale presso i soggetti privati destinatari dell'attività dell'amministrazione svolta attraverso i medesimi poteri. La norma sul divieto di *Pantouflage* prevede inoltre specifiche conseguenze sanzionatorie, quali la nullità del contratto concluso e dell'incarico conferito in violazione del predetto divieto; inoltre, ai soggetti privati che hanno conferito l'incarico è preclusa la possibilità di contrattare con le pubbliche amministrazioni nei tre anni successivi, con contestuale obbligo di restituzione dei compensi eventualmente percepiti ed accertati ad essi riferiti."

Le novità del PNA 2019 attengono a:

- **Ambito di applicazione** estensione del concetto di dipendente pubblico
- **Esercizio di poteri autoritativi e negoziali** es. dirigenti o funzionari con poteri dirigenziali o partecipanti al processo di decisione
- **Soggetti privati destinatari dell'attività della pubblica amministrazione** estensione più ampia possibile
- **Sanzioni**

Modalità della programmazione della misura:

Fasi/attività per la sua attuazione	Come da descrizione misura
Tempi di attuazione	Costante nel tempo
Responsabili della sua attuazione	Segretario/RUP Responsabili di Servizio e personale incaricato per la corretta indicazione nei bandi di gara della clausola
Indicatori di monitoraggio e Valori attesi	Capitolati speciali d'appalto o Disciplinari di gara manchevoli dell'apposita clausola: 0% Casi pantouflage evidenziatisi: 0
Attuazione della misura	Casi pantouflage evidenziatisi: 2020: 0 2021: 0

H. Commissioni e conferimento incarichi in caso di condanna

Descrizione della misura

Il Comune di Viverone intende programmare interventi idonei a garantire l'adozione e la corretta e continua attuazione della misura "Commissioni, assegnazioni di uffici e conferimento di incarichi in caso di condanna per delitti contro le PA".

Tutte le nomine e le designazioni preordinate al conferimento di incarichi da parte del Comune di Viverone, quale membro di commissione o altro incarico fiduciario, devono essere precedute da apposita dichiarazione sostitutiva del designato o del nominato attraverso la quale viene espressa l'insussistenza di condanne per delitti contro la PA.

Per quanto attiene il controllo della veridicità di tali dichiarazioni, Il Comune di Viverone procede a richiedere a campione il certificato dei carichi pendenti dei Commissari di gara o di altri incaricati fiduciari diversi da Direttore Generale, Dirigente e Posizione Organizzativa.

In ogni caso, l'Ente individua di norma i Commissari esterni di gara e di concorso fra i dipendenti di altri Enti pubblici.

Modalità della programmazione della misura:

Fasi/attività per la sua attuazione	Come da descrizione misura
Tempi di attuazione	Costante nel tempo
Responsabili della sua attuazione	Segretario/RPCT per attivazione della misura
Indicatori di monitoraggio e Valori attesi	Verifiche attendibilità dichiarazioni ricevute: 100%
Attuazione della misura	Verifiche attendibilità dichiarazioni ricevute: 100% Violazioni evidenziate 2021: 0

I. Patti di integrità

L'art. 1, c. 17, della legge n. 190/2012 prescrive che le stazioni appaltanti possono prevedere negli avvisi, bandi di gara o lettere di invito che il mancato rispetto delle clausole contenute nei protocolli di legalità o nei patti di integrità costituisce causa di esclusione dalla gara.

I Patti di integrità del Comune di Viverone sono stati approvati con provvedimento di Delibera di G.C n 68 del 2016

Dal 2016 i Responsabili di Unità Organizzativa provvedono a inserire negli avvisi, bandi di gara o lettere di invito delle procedure di gara bandite dall'Ente.

Si attua pertanto un attento monitoraggio sull'effettiva applicazione della misura, anche al fine delle successive valutazioni da operare sulle azioni da intraprendere per ridurre il rischio nell'area "contratti pubblici".

Modalità della programmazione della misura:

Fasi/attività per la sua attuazione	Come da descrizione misura
Tempi di attuazione	Costante nel tempo
Responsabili della sua attuazione	Responsabili Servizio – redazione Segretario Comunale – verifica e proposta alla GC GC – per approvazione Successivamente, Responsabili di Servizio per attivazione della misura
Indicatori di monitoraggio e Valori attesi	Rispetto tempi realizzazione misura: 100% Bandi privi del Patto Integrità dopo la relativa approvazione del CdA: 0%
Attuazione della misura	Avvisi, bandi di gara o lettere di invito che richiamano i protocolli di legalità o i patti di integrità: 100%

M. TRATTAMENTO DEL RISCHIO: PREVISIONE DELLE MISURE SPECIFICHE

Nell'allegato "Piano dei Rischi 2022", in attuazione del PNA 2019 e dello schema di caricamento e monitoraggio PTPCeT predisposto da ANAC, Il Comune di Viverone, ha individuato ed elencato misure specifiche, relative ai processi lavorativi la cui valutazione del rischio risulti "Critico" o "Alto", afferenti alle seguenti categorie:

Categoria
Misure di controllo
Misure di trasparenza
Misure di definizione e promozione dell'etica e di standard di comportamento
Misure di regolamentazione
Misure di semplificazione
Misure di formazione
Misure di rotazione
Misure di disciplina del conflitto di interessi

In ognuna delle diverse Aree in cui è articolato l'allegato "**Piano dei Rischi 2022**" sono pertanto riportate in apposite colonne:

- **Fasi e tempi di attuazione**
- **Indicatori di attuazione**
- **Valore target**
- **Soggetto Responsabile**

N. TRASPARENZA

Il nuovo accesso civico

Il D.lgs. 97/2016 ha modificato ed integrato il D.lgs. 14 marzo 2013 n. 33 (cd. "Decreto trasparenza"), con particolare riferimento al diritto di accesso civico, formalizzando le diverse tipologie di accesso ad atti e documenti da parte dei cittadini:

Accesso "generalizzato" che determina il diritto di accedere ai dati e ai documenti detenuti dalle pubbliche amministrazioni, ulteriori rispetto a quelli oggetto di pubblicazione;

Accesso civico "semplice" correlato ai soli atti ed informazioni oggetto di obbligo di pubblicazione (art. 5 D.lgs. 33/2013); le modalità e i responsabili della procedura di accesso civico sono pubblicati sul sito istituzionale al link "Amministrazione Trasparente\Altri contenuti\Accesso Civico";

Accesso documentale riservato ai soggetti interessati in grado di esercitare al meglio le facoltà che l'ordinamento attribuisce loro, a tutela delle posizioni giuridiche qualificate di cui sono titolari (Artt. 22 e succ. L.241/90).

Le modalità di attivazione **dell'accesso civico generalizzato**, l'iter e le esclusioni e le limitazioni all'accesso, così come dettagliate nelle Determinazioni ANAC n. 1309 del 28/12/2016 "LINEE GUIDA RECANTI INDICAZIONI OPERATIVE AI FINI DELLA DEFINIZIONE DELLE ESCLUSIONI E DEI LIMITI ALL'ACCESSO CIVICO DI CUI ALL'ART. 5 comma 3 del D.lgs. 33/13" sono state recepite in toto del Comune di Viverone.

Obblighi di pubblicazione

All'art. 10 del d.lgs. 33/2013 è chiarito che la sezione del PTPCeT sulla trasparenza deve essere impostata come atto organizzativo fondamentale dei flussi informativi necessari per garantire, all'interno di ogni organizzazione, l'individuazione/l'elaborazione, la trasmissione e la pubblicazione dei dati.

Caratteristica essenziale della sezione della trasparenza è l'indicazione dei nominativi dei soggetti responsabili di ognuna di queste fasi relativamente ad ogni obbligo di pubblicazione.

L'allegato "**Mappa trasparenza**" al presente PTPCeT definisce gli obblighi di pubblicazione vigenti ai sensi del d.lgs. n. 33/2013 come modificato al d.lgs. n. 97/2016.

Sia gli obiettivi strategici in materia di prevenzione della corruzione e trasparenza (art. 1, co. 8 l. 190/2012) sia la sezione della trasparenza con l'indicazione dei responsabili della trasmissione e della pubblicazione dei documenti e delle informazioni (art. 10 co. 1, d.lgs. 33/2013) costituiscono contenuto necessario del Piano Triennale della Prevenzione della Corruzione e della Trasparenza.

Monitoraggio

La modifica apportata all'art. 1, co. 7, della legge 190/2012 dall'art. 41 co. 1 lett. f) del d.lgs. 97/2016 che prevede vi sia un unico Responsabile della prevenzione della corruzione e della trasparenza, rientra nell'obiettivo di programmare ed integrare in modo più incisivo e sinergico la materia della trasparenza con quella dell'anticorruzione.

Il RPTC svolge, come previsto dall'art. 43 del d.lgs. n. 33/2013, l'attività di controllo sull'adempimento degli obblighi di pubblicazione, attraverso un monitoraggio **almeno semestrale**, mediante riscontro tra quanto trasmesso e pubblicato e quanto previsto nel PTPCeT.

Al fine di agevolare l'attività di controllo e monitoraggio del RPCT di norma, il Responsabile di Servizio, dopo aver trasmesso i dati per la pubblicazione, informano tempestivamente il RPCT della pubblicazione, rispettando le scadenze indicate nella colonna apposita della Mappa della Trasparenza.

La trasparenza e la nuova disciplina della tutela dei dati personali (Reg. UE 2016/679)

A seguito dell'applicazione dal 25 maggio 2018 del Regolamento UE 2016/679 del Parlamento Europeo e del Consiglio del 27 aprile 2016 «relativo alla protezione delle persone fisiche con riguardo al trattamento dei dati personali, nonché alla libera circolazione di tali dati» e che abroga la direttiva 95/46/CE (Regolamento generale sulla protezione dei dati) (di seguito RGPD) e, dell'entrata in vigore, il 19 settembre 2018, del decreto legislativo 101/2018, che adegua il Codice in materia di protezione dei dati personali - decreto legislativo 196/2003 - alle disposizioni del Regolamento UE 2016/679, occorre chiarire la compatibilità della nuova disciplina con gli obblighi di pubblicazione previsti dal d.lgs. 33/2013.

Occorre evidenziare, al riguardo, che l'art. 2-ter del d.lgs. 196/2003, introdotto dal d.lgs. 101/2018, in continuità con il previgente articolo 19 del Codice, dispone al comma 1 che la base giuridica per il trattamento di dati personali effettuato per l'esecuzione di un compito di interesse pubblico o connesso all'esercizio di pubblici poteri, ai sensi dell'art. 6, paragrafo 3, lett. b) del Regolamento (UE) 2016/679, «è costituita esclusivamente da una norma di legge o, nei casi previsti dalla legge, di regolamento». Inoltre il comma 3 del medesimo articolo stabilisce che «La diffusione e la comunicazione di dati personali, trattati per l'esecuzione di un compito di interesse pubblico o connesso all'esercizio di pubblici poteri, a soggetti che intendono trattarli per altre finalità sono ammesse unicamente se previste ai sensi del comma 1». Il regime normativo per il trattamento di dati personali da parte dei soggetti pubblici è, quindi, rimasto sostanzialmente inalterato essendo confermato il principio che esso è consentito unicamente se ammesso da una norma di legge o, nei casi previsti dalla legge, di regolamento.

Pertanto, fermo restando il valore riconosciuto alla trasparenza, che concorre ad attuare il principio democratico e i principi costituzionali di eguaglianza, di imparzialità, buon andamento, responsabilità, efficacia ed efficienza nell'utilizzo di risorse pubbliche, integrità e lealtà nel servizio alla nazione (art. 1, d.lgs. 33/2013), occorre che le pubbliche amministrazioni, prima di mettere a disposizione sui propri siti web istituzionali dati e documenti (in forma integrale o per estratto, ivi compresi gli allegati) contenenti dati personali, verifichino che la disciplina in materia di trasparenza contenuta nel d.lgs. 33/2013 o in altre normative, anche di settore, preveda l'obbligo di pubblicazione.

Il d.lgs. 33/2013 all'art. 7 bis, co. 4, dispone inoltre che «Nei casi in cui norme di legge o di regolamento prevedano la pubblicazione di atti o documenti, le pubbliche amministrazioni

provvedono a rendere non intelligibili i dati personali non pertinenti o, se sensibili o giudiziari, non indispensabili rispetto alle specifiche finalità di trasparenza della pubblicazione».

Comune di Viverone

Il Responsabile per la prevenzione
della corruzione e della trasparenza

Allegati:

- 1) Piano dei Rischi 2022**
- 2) Mappa della Trasparenza**

SEZIONE "AMMINISTRAZIONE TRASPARENTE" - ELENCO DEGLI OBBLIGHI DI PUBBLICAZIONE *

Denominazione sotto-sezione livello 1 (Macrofamiglie)	Denominazione sotto-sezione 2 livello (Tipologie di dati)	Riferimento normativo	Denominazione del singolo obbligo	Contenuti dell'obbligo	Aggiornamento	Settore che detiene il dato	Settore che pubblica il dato
Disposizioni generali	Piano triennale per la prevenzione della corruzione e della trasparenza	Art. 10, c. 8, lett. a), d.lgs. n. 33/2013	Piano triennale per la prevenzione della corruzione e della trasparenza (PTPCT)	Piano triennale per la prevenzione della corruzione e della trasparenza e suoi allegati, le misure integrative di prevenzione della corruzione individuate ai sensi dell'articolo 1, comma 2-bis della legge n. 190 del 2012, (MOG 231) (link alla sotto-sezione Altri contenuti/Anticorruzione)	Annuale	Servizio Segreteria, Protocollo e Tributi	Servizio Segreteria, Protocollo e Tributi
	Atti generali	Art. 12, c. 1, d.lgs. n. 33/2013	Riferimenti normativi su organizzazione e attività	Riferimenti normativi con i relativi <i>link</i> alle norme di legge statale pubblicate nella banca dati "Normattiva" che regolano l'istituzione, l'organizzazione e l'attività delle pubbliche amministrazioni	Tempestivo (ex art. 8, d.lgs. n. 33/2013)	Servizio Segreteria, Protocollo e Tributi	Servizio Segreteria, Protocollo e Tributi
			Atti amministrativi generali	Direttive, circolari, programmi, istruzioni e ogni atto che dispone in generale sulla organizzazione, sulle funzioni, sugli obiettivi, sui procedimenti, ovvero nei quali si determina l'interpretazione di norme giuridiche che riguardano o dettano disposizioni per l'applicazione di esse	Tempestivo (ex art. 8, d.lgs. n. 33/2013)	Servizio Segreteria, Protocollo e Tributi	Servizio Segreteria, Protocollo e Tributi
			Documenti di programmazione strategico-gestionale	Direttive ministri, documento di programmazione, obiettivi strategici in materia di prevenzione della corruzione e trasparenza	Tempestivo (ex art. 8, d.lgs. n. 33/2013)	Servizio Segreteria, Protocollo e Tributi	Servizio Segreteria, Protocollo e Tributi
		Art. 12, c. 2, d.lgs. n. 33/2013	Statuti e leggi regionali	Estremi e testi ufficiali aggiornati degli Statuti e delle norme di legge regionali, che regolano le funzioni, l'organizzazione e lo svolgimento delle attività di competenza dell'amministrazione	Tempestivo (ex art. 8, d.lgs. n. 33/2013)	Servizio Segreteria, Protocollo e Tributi	Servizio Segreteria, Protocollo e Tributi
		Art. 55, c. 2, d.lgs. n. 165/2001 Art. 12, c. 1, d.lgs. n. 33/2013	Codice disciplinare e codice di condotta	Codice disciplinare, recante l'indicazione delle infrazioni del codice disciplinare e relative sanzioni (pubblicazione on line in alternativa all'affissione in luogo accessibile a tutti - art. 7, l. n. 300/1970) Codice di condotta inteso quale codice di comportamento	Tempestivo	Servizio Segreteria, Protocollo e Tributi	Servizio Segreteria, Protocollo e Tributi
	Oneri informativi per cittadini e imprese	Art. 12, c. 1-bis, d.lgs. n. 33/2013	Scadenario obblighi amministrativi	Scadenario con l'indicazione delle date di efficacia dei nuovi obblighi amministrativi a carico di cittadini e imprese introdotti dalle amministrazioni secondo le modalità definite con DPCM 8 novembre 2013	Tempestivo	TUTTI	TUTTI
		Art. 34, d.lgs. n. 33/2013	Oneri informativi per cittadini e imprese	Regolamenti ministeriali o interministeriali, provvedimenti amministrativi a carattere generale adottati dalle amministrazioni dello Stato per regolare l'esercizio di poteri autorizzatori, concessori o certificatori, nonché l'accesso ai servizi pubblici ovvero la concessione di benefici con allegato elenco di tutti gli oneri informativi gravanti sui cittadini e sulle imprese introdotti o eliminati con i medesimi atti	Dati non più soggetti a pubblicazione obbligatoria ai sensi del dlgs 97/2016		
	Burocrazia zero	Art. 37, c. 3, d.l. n. 69/2013	Burocrazia zero	Casi in cui il rilascio delle autorizzazioni di competenza è sostituito da una comunicazione dell'interessato	Dati non più soggetti a pubblicazione obbligatoria ai sensi del dlgs 10/2016		
		Art. 37, c. 3-bis, d.l. n. 69/2013	Attività soggette a controllo	Elenco delle attività delle imprese soggette a controllo (ovvero per le quali le pubbliche amministrazioni competenti ritengono necessarie l'autorizzazione, la segnalazione certificata di inizio attività o la mera comunicazione)	Dati non più soggetti a pubblicazione obbligatoria ai sensi del dlgs 10/2017		
		Art. 13, c. 1, lett. a), d.lgs. n. 33/2013		Organi di indirizzo politico e di amministrazione e gestione, con l'indicazione delle rispettive competenze	Tempestivo (ex art. 8, d.lgs. n. 33/2013)	Servizio Segreteria, Protocollo e Tributi	Servizio Segreteria, Protocollo e Tributi

SEZIONE "AMMINISTRAZIONE TRASPARENTE" - ELENCO DEGLI OBBLIGHI DI PUBBLICAZIONE *

Denominazione sotto-sezione livello 1 (Macrofamiglie)	Denominazione sotto-sezione 2 livello (Tipologie di dati)	Riferimento normativo	Denominazione del singolo obbligo	Contenuti dell'obbligo	Aggiornamento	Settore che detiene il dato	Settore che pubblica il dato
		Art. 14, c. 1, lett. a), d.lgs. n. 33/2013	Titolari di incarichi politici di cui all'art. 14, co. 1, del dlgs n. 33/2013 (da pubblicare in tabelle)	Atto di nomina o di proclamazione, con l'indicazione della durata dell'incarico o del mandato elettivo	Tempestivo (ex art. 8, d.lgs. n. 33/2013)	Servizio Segreteria, Protocollo e Tributi	Servizio Segreteria, Protocollo e Tributi
		Art. 14, c. 1, lett. b), d.lgs. n. 33/2013		Curriculum vitae	Tempestivo (ex art. 8, d.lgs. n. 33/2013)	Servizio Segreteria, Protocollo e Tributi	Servizio Segreteria, Protocollo e Tributi
		Art. 14, c. 1, lett. c), d.lgs. n. 33/2013		Compensi di qualsiasi natura connessi all'assunzione della carica	Tempestivo (ex art. 8, d.lgs. n. 33/2013)	Servizio Segreteria, Protocollo e Tributi	Servizio Segreteria, Protocollo e Tributi
		Art. 14, c. 1, lett. d), d.lgs. n. 33/2013		Importi di viaggi di servizio e missioni pagati con fondi pubblici	Tempestivo (ex art. 8, d.lgs. n. 33/2013)	Servizio Segreteria, Protocollo e Tributi	Servizio Segreteria, Protocollo e Tributi
		Art. 14, c. 1, lett. e), d.lgs. n. 33/2013		Dati relativi all'assunzione di altre cariche, presso enti pubblici o privati, e relativi compensi a qualsiasi titolo corrisposti	Tempestivo (ex art. 8, d.lgs. n. 33/2013)	Servizio Segreteria, Protocollo e Tributi	Servizio Segreteria, Protocollo e Tributi
		Art. 14, c. 1, lett. e), d.lgs. n. 33/2013		Altri eventuali incarichi con oneri a carico della finanza pubblica e indicazione dei compensi spettanti	Tempestivo (ex art. 8, d.lgs. n. 33/2013)	Servizio Segreteria, Protocollo e Tributi	Servizio Segreteria, Protocollo e Tributi
		Art. 14, c. 1, lett. f), d.lgs. n. 33/2013 Art. 2, c. 1, punto 1, l. n. 441/1982		1) dichiarazione concernente diritti reali su beni immobili e su beni mobili iscritti in pubblici registri, titolarità di imprese, azioni di società, quote di partecipazione a società, esercizio di funzioni di amministratore o di sindaco di società, con l'apposizione della formula «sul mio onore affermo che la dichiarazione corrisponde al vero» [Per il soggetto, il coniuge non separato e i parenti entro il secondo grado, ove gli stessi vi consentano (NB: dando eventualmente evidenza del mancato consenso) e riferita al momento dell'assunzione dell'incarico]	Nessuno (va presentata una sola volta entro 3 mesi dalla elezione, dalla nomina o dal conferimento dell'incarico e resta pubblicata fino alla cessazione dell'incarico o del mandato).	Servizio Segreteria, Protocollo e Tributi	Servizio Segreteria, Protocollo e Tributi
		Art. 14, c. 1, lett. f), d.lgs. n. 33/2013 Art. 2, c. 1, punto 2, l. n. 441/1982		2) copia dell'ultima dichiarazione dei redditi soggetti all'imposta sui redditi delle persone fisiche [Per il soggetto, il coniuge non separato e i parenti entro il secondo grado, ove gli stessi vi consentano (NB: dando eventualmente evidenza del mancato consenso)] (NB: è necessario limitare, con appositi accorgimenti a cura dell'interessato o della amministrazione, la pubblicazione dei dati sensibili)	Entro 3 mesi dalla elezione, dalla nomina o dal conferimento dell'incarico	Servizio Segreteria, Protocollo e Tributi	Servizio Segreteria, Protocollo e Tributi
		Art. 14, c. 1, lett. f), d.lgs. n. 33/2013 Art. 2, c. 1, punto 3, l. n. 441/1982		3) dichiarazione concernente le spese sostenute e le obbligazioni assunte per la propaganda elettorale ovvero attestazione di essersi avvalsi esclusivamente di materiali e di mezzi propagandistici predisposti e messi a disposizione dal partito o dalla formazione politica della cui lista il soggetto ha fatto parte, con l'apposizione della formula «sul mio onore affermo che la dichiarazione corrisponde al vero» (con allegate copie delle dichiarazioni relative a finanziamenti e contributi per un importo che nell'anno superi 5.000 €)	Tempestivo (ex art. 8, d.lgs. n. 33/2013)	Servizio Segreteria, Protocollo e Tributi	Servizio Segreteria, Protocollo e Tributi
		Art. 14, c. 1, lett. f), d.lgs. n. 33/2013 Art. 3, l. n. 441/1982		4) attestazione concernente le variazioni della situazione patrimoniale intervenute nell'anno precedente e copia della dichiarazione dei redditi [Per il soggetto, il coniuge non separato e i parenti entro il secondo grado, ove gli stessi vi consentano (NB: dando eventualmente evidenza del mancato consenso)]	Annuale	Servizio Segreteria, Protocollo e Tributi	Servizio Segreteria, Protocollo e Tributi
		Art. 14, c. 1, lett. a), d.lgs. n. 33/2013	Atto di nomina o di proclamazione, con l'indicazione della durata dell'incarico o del mandato elettivo	Tempestivo (ex art. 8, d.lgs. n. 33/2013)	Servizio Segreteria, Protocollo e Tributi	Servizio Segreteria, Protocollo e Tributi	

SEZIONE "AMMINISTRAZIONE TRASPARENTE" - ELENCO DEGLI OBBLIGHI DI PUBBLICAZIONE *

Denominazione sotto-sezione livello 1 (Macrofamiglie)	Denominazione sotto-sezione 2 livello (Tipologie di dati)	Riferimento normativo	Denominazione del singolo obbligo	Contenuti dell'obbligo	Aggiornamento	Settore che detiene il dato	Settore che pubblica il dato
Organizzazione	Titolari di incarichi politici, di amministrazione, di direzione o di governo	Art. 14, c. 1, lett. b), d.lgs. n. 33/2013	Titolari di incarichi di amministrazione, di direzione o di governo di cui all'art. 14, co. 1-bis, del dlgs n. 33/2013	Curriculum vitae	Tempestivo (ex art. 8, d.lgs. n. 33/2013)	Servizio Segreteria, Protocollo e Tributi	Servizio Segreteria, Protocollo e Tributi
		Art. 14, c. 1, lett. c), d.lgs. n. 33/2013		Compensi di qualsiasi natura connessi all'assunzione della carica	Tempestivo (ex art. 8, d.lgs. n. 33/2013)	Servizio Segreteria, Protocollo e Tributi	Servizio Segreteria, Protocollo e Tributi
		Art. 14, c. 1, lett. d), d.lgs. n. 33/2013		Importi di viaggi di servizio e missioni pagati con fondi pubblici	Tempestivo (ex art. 8, d.lgs. n. 33/2013)	Servizio Segreteria, Protocollo e Tributi	Servizio Segreteria, Protocollo e Tributi
		Art. 14, c. 1, lett. e), d.lgs. n. 33/2013		Dati relativi all'assunzione di altre cariche, presso enti pubblici o privati, e relativi compensi a qualsiasi titolo corrisposti	Tempestivo (ex art. 8, d.lgs. n. 33/2013)	Servizio Segreteria, Protocollo e Tributi	Servizio Segreteria, Protocollo e Tributi
		Art. 14, c. 1, lett. f), d.lgs. n. 33/2013 Art. 2, c. 1, punto 1, l. n. 441/1982		1) dichiarazione concernente diritti reali su beni immobili e su beni mobili iscritti in pubblici registri, titolarità di imprese, azioni di società, quote di partecipazione a società, esercizio di funzioni di amministratore o di sindaco di società, con l'apposizione della formula «sul mio onore affermo che la dichiarazione corrisponde al vero» [Per il soggetto, il coniuge non separato e i parenti entro il secondo grado, ove gli stessi vi consentano (NB: dando eventualmente evidenza del mancato consenso) e riferita al momento dell'assunzione dell'incarico]	Nessuno (va presentata una sola volta entro 3 mesi dalla elezione, dalla nomina o dal conferimento dell'incarico e resta pubblicata fino alla cessazione dell'incarico o del mandato).	Servizio Segreteria, Protocollo e Tributi	Servizio Segreteria, Protocollo e Tributi
		Art. 14, c. 1, lett. f), d.lgs. n. 33/2013 Art. 2, c. 1, punto 2, l. n. 441/1982		2) copia dell'ultima dichiarazione dei redditi soggetti all'imposta sui redditi delle persone fisiche [Per il soggetto, il coniuge non separato e i parenti entro il secondo grado, ove gli stessi vi consentano (NB: dando eventualmente evidenza del mancato consenso)] (NB: è necessario limitare, con appositi accorgimenti a cura dell'interessato o della amministrazione, la pubblicazione dei dati sensibili)	Entro 3 mesi dalla elezione, dalla nomina o dal conferimento dell'incarico	Servizio Segreteria, Protocollo e Tributi	Servizio Segreteria, Protocollo e Tributi
		Art. 14, c. 1, lett. f), d.lgs. n. 33/2013 Art. 2, c. 1, punto 3, l. n. 441/1982		3) dichiarazione concernente le spese sostenute e le obbligazioni assunte per la propaganda elettorale ovvero attestazione di essersi avvalsi esclusivamente di materiali e di mezzi propagandistici predisposti e messi a disposizione dal partito o dalla formazione politica della cui lista il soggetto ha fatto parte, con l'apposizione della formula «sul mio onore affermo che la dichiarazione corrisponde al vero» (con allegate copie delle dichiarazioni relative a finanziamenti e contributi per un importo che nell'anno superi 5.000 €)	Tempestivo (ex art. 8, d.lgs. n. 33/2013)	Servizio Segreteria, Protocollo e Tributi	Servizio Segreteria, Protocollo e Tributi
		Art. 14, c. 1, lett. f), d.lgs. n. 33/2013 Art. 3, l. n. 441/1982		4) attestazione concernente le variazioni della situazione patrimoniale intervenute nell'anno precedente e copia della dichiarazione dei redditi [Per il soggetto, il coniuge non separato e i parenti entro il secondo grado, ove gli stessi vi consentano (NB: dando eventualmente evidenza del mancato consenso)]	Annuale	Servizio Segreteria, Protocollo e Tributi	Servizio Segreteria, Protocollo e Tributi
		Art. 14, c. 1, lett. a), d.lgs. n. 33/2013		Atto di nomina, con l'indicazione della durata dell'incarico	Nessuno	Servizio Segreteria, Protocollo e Tributi	Servizio Segreteria, Protocollo e Tributi
		Art. 14, c. 1, lett. b), d.lgs. n. 33/2013		Curriculum vitae	Nessuno	Servizio Segreteria, Protocollo e Tributi	Servizio Segreteria, Protocollo e Tributi
		Art. 14, c. 1, lett. c), d.lgs. n. 33/2013		Compensi di qualsiasi natura connessi all'assunzione della carica	Nessuno	Servizio Segreteria, Protocollo e Tributi	Servizio Segreteria, Protocollo e Tributi

SEZIONE "AMMINISTRAZIONE TRASPARENTE" - ELENCO DEGLI OBBLIGHI DI PUBBLICAZIONE *

Denominazione sotto-sezione livello 1 (Macrofamiglie)	Denominazione sotto-sezione 2 livello (Tipologie di dati)	Riferimento normativo	Denominazione del singolo obbligo	Contenuti dell'obbligo	Aggiornamento	Settore che detiene il dato	Settore che pubblica il dato
		Art. 14, c. 1, lett. c), d.lgs. n. 33/2013		Importi di viaggi di servizio e missioni pagati con fondi pubblici	Nessuno	Servizio Segreteria, Protocollo e Tributi	Servizio Segreteria, Protocollo e Tributi
		Art. 14, c. 1, lett. d), d.lgs. n. 33/2013		Dati relativi all'assunzione di altre cariche, presso enti pubblici o privati, e relativi compensi a qualsiasi titolo corrisposti	Nessuno	Servizio Segreteria, Protocollo e Tributi	Servizio Segreteria, Protocollo e Tributi
		Art. 14, c. 1, lett. e), d.lgs. n. 33/2013		Altri eventuali incarichi con oneri a carico della finanza pubblica e indicazione dei compensi spettanti	Nessuno	Servizio Segreteria, Protocollo e Tributi	Servizio Segreteria, Protocollo e Tributi
		Art. 14, c. 1, lett. f), d.lgs. n. 33/2013 Art. 2, c. 1, punto 2, l. n. 441/1982	Cessati dall'incarico (documentazione da pubblicare sul sito web)	1) copie delle dichiarazioni dei redditi riferiti al periodo dell'incarico; 2) copia della dichiarazione dei redditi successiva al termine dell'incarico o carica, entro un mese dalla scadenza del termine di legge per la presentazione della dichiarazione [Per il soggetto, il coniuge non separato e i parenti entro il secondo grado, ove gli stessi vi consentano (NB: dando eventualmente evidenza del mancato consenso)] (NB: è necessario limitare, con appositi accorgimenti a cura dell'interessato o della amministrazione, la pubblicazione dei dati sensibili)	Nessuno	Servizio Segreteria, Protocollo e Tributi	Servizio Segreteria, Protocollo e Tributi
		Art. 14, c. 1, lett. f), d.lgs. n. 33/2013 Art. 2, c. 1, punto 3, l. n. 441/1982		3) dichiarazione concernente le spese sostenute e le obbligazioni assunte per la propaganda elettorale ovvero attestazione di essersi avvalsi esclusivamente di materiali e di mezzi propagandistici predisposti e messi a disposizione dal partito o dalla formazione politica della cui lista il soggetto ha fatto parte con riferimento al periodo dell'incarico (con allegate copie delle dichiarazioni relative a finanziamenti e contributi per un importo che nell'anno superi 5.000 €)	Nessuno	Servizio Segreteria, Protocollo e Tributi	Servizio Segreteria, Protocollo e Tributi
		Art. 14, c. 1, lett. f), d.lgs. n. 33/2013 Art. 4, l. n. 441/1982		4) dichiarazione concernente le variazioni della situazione patrimoniale intervenute dopo l'ultima attestazione [Per il soggetto, il coniuge non separato e i parenti entro il secondo grado, ove gli stessi vi consentano (NB: dando eventualmente evidenza del mancato consenso)]	Nessuno (va presentata una sola volta entro 3 mesi dalla cessazione dell'incarico).	Servizio Segreteria, Protocollo e Tributi	Servizio Segreteria, Protocollo e Tributi
Sanzioni per mancata comunicazione dei dati		Art. 47, c. 1, d.lgs. n. 33/2013	Sanzioni per mancata o incompleta comunicazione dei dati da parte dei titolari di incarichi politici, di amministrazione, di direzione o di governo	Provvedimenti sanzionatori a carico del responsabile della mancata o incompleta comunicazione dei dati di cui all'articolo 14, concernenti la situazione patrimoniale complessiva del titolare dell'incarico al momento dell'assunzione della carica, la titolarità di imprese, le partecipazioni azionarie proprie nonché tutti i compensi cui dà diritto l'assunzione della carica	Tempestivo (ex art. 8, d.lgs. n. 33/2013)	RPC	RPC
Rendiconti gruppi consiliari regionali/provinciali		Art. 28, c. 1, d.lgs. n. 33/2013	Rendiconti gruppi consiliari regionali/provinciali	Rendiconti di esercizio annuale dei gruppi consiliari regionali e provinciali, con evidenza delle risorse trasferite o assegnate a ciascun gruppo, con indicazione del titolo di trasferimento e dell'impiego delle risorse utilizzate	Tempestivo (ex art. 8, d.lgs. n. 33/2013)	Il presente adempimento non trova applicazione per il comune di Peschiera Borromeo	
			Atti degli organi di controllo	Atti e relazioni degli organi di controllo	Tempestivo (ex art. 8, d.lgs. n. 33/2013)		
Articolazione degli uffici		Art. 13, c. 1, lett. b), d.lgs. n. 33/2013	Articolazione degli uffici	Indicazione delle competenze di ciascun ufficio, anche di livello dirigenziale non generale, i nomi dei dirigenti responsabili dei singoli uffici	Tempestivo (ex art. 8, d.lgs. n. 33/2013)	Servizio Segreteria, Protocollo e Tributi	Servizio Segreteria, Protocollo e Tributi
		Art. 13, c. 1, lett. c), d.lgs. n. 33/2013	Organigramma (da pubblicare sotto forma di	Illustrazione in forma semplificata, ai fini della piena accessibilità e comprensibilità dei dati, dell'organizzazione dell'amministrazione, mediante l'organigramma o analoghe rappresentazioni grafiche	Tempestivo (ex art. 8, d.lgs. n. 33/2013)	Servizio Segreteria, Protocollo e Tributi	Servizio Segreteria, Protocollo e Tributi

SEZIONE "AMMINISTRAZIONE TRASPARENTE" - ELENCO DEGLI OBBLIGHI DI PUBBLICAZIONE *

Denominazione sotto-sezione livello 1 (Macrofamiglie)	Denominazione sotto-sezione 2 livello (Tipologie di dati)	Riferimento normativo	Denominazione del singolo obbligo	Contenuti dell'obbligo	Aggiornamento	Settore che detiene il dato	Settore che pubblica il dato
		Art. 13, c. 1, lett. b), d.lgs. n. 33/2013	organigramma, in modo tale che a ciascun ufficio sia assegnato un link ad una pagina contenente tutte le informazioni previste dalla norma)	Nomi dei dirigenti responsabili dei singoli uffici	Tempestivo (ex art. 8, d.lgs. n. 33/2013)	Servizio Segreteria, Protocollo e Tributi	Servizio Segreteria, Protocollo e Tributi
	Telefono e posta elettronica	Art. 13, c. 1, lett. d), d.lgs. n. 33/2013	Telefono e posta elettronica	Elenco completo dei numeri di telefono e delle caselle di posta elettronica istituzionali e delle caselle di posta elettronica certificata dedicate, cui il cittadino possa rivolgersi per qualsiasi richiesta inerente i compiti istituzionali	Tempestivo (ex art. 8, d.lgs. n. 33/2013)	Servizio Segreteria, Protocollo e Tributi	Servizio Segreteria, Protocollo e Tributi
Consulenti e collaboratori	Titolari di incarichi di collaborazione o consulenza	Art. 15, c. 2, d.lgs. n. 33/2013	Consulenti e collaboratori (da pubblicare in tabelle)	Estremi degli atti di conferimento di incarichi di collaborazione o di consulenza a soggetti esterni a qualsiasi titolo (compresi quelli affidati con contratto di collaborazione coordinata e continuativa) con indicazione dei soggetti percettori, della ragione dell'incarico e dell'ammontare erogato	Tempestivo (ex art. 8, d.lgs. n. 33/2013)	TUTTI	TUTTI
				Per ciascun titolare di incarico:			
		Art. 15, c. 1, lett. b), d.lgs. n. 33/2013		1) curriculum vitae, redatto in conformità al vigente modello europeo	Tempestivo (ex art. 8, d.lgs. n. 33/2013)	TUTTI	TUTTI
		Art. 15, c. 1, lett. c), d.lgs. n. 33/2013		2) dati relativi allo svolgimento di incarichi o alla titolarità di cariche in enti di diritto privato regolati o finanziati dalla pubblica amministrazione o allo svolgimento di attività professionali	Tempestivo (ex art. 8, d.lgs. n. 33/2013)	TUTTI	TUTTI
		Art. 15, c. 1, lett. d), d.lgs. n. 33/2013		3) compensi comunque denominati, relativi al rapporto di lavoro, di consulenza o di collaborazione (compresi quelli affidati con contratto di collaborazione coordinata e continuativa), con specifica evidenza delle eventuali componenti variabili o legate alla valutazione del risultato	Tempestivo (ex art. 8, d.lgs. n. 33/2013)	TUTTI	TUTTI
		Art. 15, c. 2, d.lgs. n. 33/2013		Tabelle relative agli elenchi dei consulenti con indicazione di oggetto, durata e compenso dell'incarico (comunicate alla Funzione pubblica)	Tempestivo (ex art. 8, d.lgs. n. 33/2013)	Link a www.consulentipubblici.gov.it	CARICAMENTO DATI PERLAPA - TUTTI GLI INCARICATI
		Art. 53, c. 14, d.lgs. n. 165/2001		Attestazione dell'avvenuta verifica dell'insussistenza di situazioni, anche potenziali, di conflitto di interesse	Tempestivo	TUTTI	TUTTI
			Per ciascun titolare di incarico:				
		Art. 14, c. 1, lett. a) e c. 1-bis, d.lgs. n. 33/2013		Atto di conferimento, con l'indicazione della durata dell'incarico	Tempestivo (ex art. 8, d.lgs. n. 33/2013)	Servizio Segreteria, Protocollo e Tributi	Servizio Segreteria, Protocollo e Tributi
		Art. 14, c. 1, lett. b) e c. 1-bis, d.lgs. n. 33/2013		Curriculum vitae, redatto in conformità al vigente modello europeo	Tempestivo (ex art. 8, d.lgs. n. 33/2013)	Servizio Segreteria, Protocollo e Tributi	Servizio Segreteria, Protocollo e Tributi
		Art. 14, c. 1, lett. c) e c. 1-		Compensi di qualsiasi natura connessi all'assunzione dell'incarico (con specifica evidenza delle eventuali componenti variabili o legate alla valutazione del risultato)	Tempestivo (ex art. 8, d.lgs. n. 33/2013)	Servizio Segreteria, Protocollo e Tributi	Servizio Segreteria, Protocollo e Tributi

SEZIONE "AMMINISTRAZIONE TRASPARENTE" - ELENCO DEGLI OBBLIGHI DI PUBBLICAZIONE *

Denominazione sotto-sezione livello 1 (Macrofamiglie)	Denominazione sotto-sezione 2 livello (Tipologie di dati)	Riferimento normativo	Denominazione del singolo obbligo	Contenuti dell'obbligo	Aggiornamento	Settore che detiene il dato	Settore che pubblica il dato
Titolari di incarichi dirigenziali amministrativi di vertice	Incarichi amministrativi di vertice (da pubblicare in tabelle)	bis, d.lgs. n. 33/2013	Importi di viaggi di servizio e missioni pagati con fondi pubblici		Tempestivo (ex art. 8, d.lgs. n. 33/2013)	Servizio Segreteria, Protocollo e Tributi	Servizio Segreteria, Protocollo e Tributi
		Art. 14, c. 1, lett. d) e c. 1-bis, d.lgs. n. 33/2013	Dati relativi all'assunzione di altre cariche, presso enti pubblici o privati, e relativi compensi a qualsiasi titolo corrisposti		Tempestivo (ex art. 8, d.lgs. n. 33/2013)	Servizio Segreteria, Protocollo e Tributi	Servizio Segreteria, Protocollo e Tributi
		Art. 14, c. 1, lett. e) e c. 1-bis, d.lgs. n. 33/2013	Altri eventuali incarichi con oneri a carico della finanza pubblica e indicazione dei compensi spettanti		Tempestivo (ex art. 8, d.lgs. n. 33/2013)	Servizio Segreteria, Protocollo e Tributi	Servizio Segreteria, Protocollo e Tributi
		Art. 14, c. 1, lett. f) e c. 1-bis, d.lgs. n. 33/2013 Art. 2, c. 1, punto 1, l. n. 441/1982	1) dichiarazione concernente diritti reali su beni immobili e su beni mobili iscritti in pubblici registri, titolarità di imprese, azioni di società, quote di partecipazione a società, esercizio di funzioni di amministratore o di sindaco di società, con l'apposizione della formula «sul mio onore affermo che la dichiarazione corrisponde al vero» [Per il soggetto, il coniuge non separato e i parenti entro il secondo grado, ove gli stessi vi consentano (NB: dando eventualmente evidenza del mancato consenso) e riferita al momento dell'assunzione dell'incarico]	Nessuno (va presentata una sola volta entro 3 mesi dalla elezione, dalla nomina o dal conferimento dell'incarico e resta pubblicata fino alla cessazione dell'incarico o del mandato).	Il Consiglio di ANAC in data 12 aprile 2017 ha deciso di sospendere l'efficacia della delibera n. 241/2017 limitatamente alle indicazioni relative all'applicazione dell'art. 14 co. 1, lett. c) ed f) del d. lgs. n. 33/2013		
		Art. 14, c. 1, lett. f) e c. 1-bis, d.lgs. n. 33/2013 Art. 2, c. 1, punto 2, l. n. 441/1982	2) copia dell'ultima dichiarazione dei redditi soggetti all'imposta sui redditi delle persone fisiche [Per il soggetto, il coniuge non separato e i parenti entro il secondo grado, ove gli stessi vi consentano (NB: dando eventualmente evidenza del mancato consenso)] (NB: è necessario limitare, con appositi accorgimenti a cura dell'interessato o della amministrazione, la pubblicazione dei dati sensibili)	Entro 3 mesi della nomina o dal conferimento dell'incarico			
		Art. 14, c. 1, lett. f) e c. 1-bis, d.lgs. n. 33/2013 Art. 3, l. n. 441/1982	3) attestazione concernente le variazioni della situazione patrimoniale intervenute nell'anno precedente e copia della dichiarazione dei redditi [Per il soggetto, il coniuge non separato e i parenti entro il secondo grado, ove gli stessi vi consentano (NB: dando eventualmente evidenza del mancato consenso)]	Annuale			
		Art. 20, c. 3, d.lgs. n. 39/2013	Dichiarazione sulla insussistenza di una delle cause di inconferibilità dell'incarico	Tempestivo (art. 20, c. 1, d.lgs. n. 39/2013)	Servizio Segreteria, Protocollo e Tributi	Servizio Segreteria, Protocollo e Tributi	
		Art. 20, c. 3, d.lgs. n. 39/2013	Dichiarazione sulla insussistenza di una delle cause di incompatibilità al conferimento dell'incarico	Annuale (art. 20, c. 2, d.lgs. n. 39/2013)	Servizio Segreteria, Protocollo e Tributi	Servizio Segreteria, Protocollo e Tributi	
		Art. 14, c. 1-ter, secondo periodo, d.lgs. n. 33/2013	Ammontare complessivo degli emolumenti percepiti a carico della finanza pubblica	Annuale (non oltre il 30 marzo)	Servizio Ragioneria	Servizio Ragioneria	
			Per ciascun titolare di incarico:				

SEZIONE "AMMINISTRAZIONE TRASPARENTE" - ELENCO DEGLI OBBLIGHI DI PUBBLICAZIONE *

Denominazione sotto-sezione livello 1 (Macrofamiglie)	Denominazione sotto-sezione 2 livello (Tipologie di dati)	Riferimento normativo	Denominazione del singolo obbligo	Contenuti dell'obbligo	Aggiornamento	Settore che detiene il dato	Settore che pubblica il dato
Personale		Art. 14, c. 1, lett. a) e c. 1-bis, d.lgs. n. 33/2013	Incarichi dirigenziali, a qualsiasi titolo conferiti, ivi inclusi quelli conferiti discrezionalmente dall'organo di indirizzo politico senza procedure pubbliche di selezione e titolari di posizione organizzativa con funzioni dirigenziali (da pubblicare in tabelle che distinguono le seguenti situazioni: dirigenti, dirigenti individuati discrezionalmente, titolari di posizione organizzativa con funzioni dirigenziali)	Atto di conferimento, con l'indicazione della durata dell'incarico	Tempestivo (ex art. 8, d.lgs. n. 33/2013)	Servizio Segreteria, Protocollo e Tributi	Servizio Segreteria, Protocollo e Tributi
		Art. 14, c. 1, lett. b) e c. 1-bis, d.lgs. n. 33/2013		Curriculum vitae, redatto in conformità al vigente modello europeo	Tempestivo (ex art. 8, d.lgs. n. 33/2013)	Servizio Segreteria, Protocollo e Tributi	Servizio Segreteria, Protocollo e Tributi
		Art. 14, c. 1, lett. c) e c. 1-bis, d.lgs. n. 33/2013		Compensi di qualsiasi natura connessi all'assunzione dell'incarico (con specifica evidenza delle eventuali componenti variabili o legate alla valutazione del risultato)	Tempestivo (ex art. 8, d.lgs. n. 33/2013)	Servizio Segreteria, Protocollo e Tributi	Servizio Segreteria, Protocollo e Tributi
				Importi di viaggi di servizio e missioni pagati con fondi pubblici	Tempestivo (ex art. 8, d.lgs. n. 33/2013)	Servizio Segreteria, Protocollo e Tributi	Servizio Segreteria, Protocollo e Tributi
		Art. 14, c. 1, lett. d) e c. 1-bis, d.lgs. n. 33/2013		Dati relativi all'assunzione di altre cariche, presso enti pubblici o privati, e relativi compensi a qualsiasi titolo corrisposti	Tempestivo (ex art. 8, d.lgs. n. 33/2013)	Servizio Segreteria, Protocollo e Tributi	Servizio Segreteria, Protocollo e Tributi
		Art. 14, c. 1, lett. e) e c. 1-bis, d.lgs. n. 33/2013		Altri eventuali incarichi con oneri a carico della finanza pubblica e indicazione dei compensi spettanti	Tempestivo (ex art. 8, d.lgs. n. 33/2013)	Servizio Segreteria, Protocollo e Tributi	Servizio Segreteria, Protocollo e Tributi
		Art. 14, c. 1, lett. f) e c. 1-bis, d.lgs. n. 33/2013 Art. 2, c. 1, punto 1, l. n. 441/1982		1) dichiarazione concernente diritti reali su beni immobili e su beni mobili iscritti in pubblici registri, titolarità di imprese, azioni di società, quote di partecipazione a società, esercizio di funzioni di amministratore o di sindaco di società, con l'apposizione della formula «sul mio onore affermo che la dichiarazione corrisponde al vero» [Per il soggetto, il coniuge non separato e i parenti entro il secondo grado, ove gli stessi vi consentano (NB: dando eventualmente evidenza del mancato consenso) e riferita al momento dell'assunzione dell'incarico]	Nessuno (va presentata una sola volta entro 3 mesi dalla elezione, dalla nomina o dal conferimento dell'incarico e resta pubblicata fino alla cessazione dell'incarico o del mandato).	Il Consiglio di ANAC in data 12 aprile 2017 ha deciso di sospendere l'efficacia della delibera n. 241/2017 limitatamente alle indicazioni relative all'applicazione dell'art. 14 co. 1, lett. c) ed f) del d. lgs. n. 33/2013	
		Art. 14, c. 1, lett. f) e c. 1-bis, d.lgs. n. 33/2013 Art. 2, c. 1, punto 2, l. n. 441/1982		2) copia dell'ultima dichiarazione dei redditi soggetti all'imposta sui redditi delle persone fisiche [Per il soggetto, il coniuge non separato e i parenti entro il secondo grado, ove gli stessi vi consentano (NB: dando eventualmente evidenza del mancato consenso)] (NB: è necessario limitare, con appositi accorgimenti a cura dell'interessato o della amministrazione, la pubblicazione dei dati sensibili)	Entro 3 mesi della nomina o dal conferimento dell'incarico		
		Art. 14, c. 1, lett. f) e c. 1-bis, d.lgs. n. 33/2013 Art. 3, l. n. 441/1982		3) attestazione concernente le variazioni della situazione patrimoniale intervenute nell'anno precedente e copia della dichiarazione dei redditi [Per il soggetto, il coniuge non separato e i parenti entro il secondo grado, ove gli stessi vi consentano (NB: dando eventualmente evidenza del mancato consenso)]	Annuale		
				Art. 20, c. 3, d.lgs. n. 39/2013		Dichiarazione sulla insussistenza di una delle cause di inconfiribilità dell'incarico	Tempestivo (art. 20, c. 1, d.lgs. n. 39/2013)
	Art. 20, c. 3, d.lgs. n. 39/2013		Dichiarazione sulla insussistenza di una delle cause di incompatibilità al conferimento dell'incarico	Annuale (art. 20, c. 2, d.lgs. n. 39/2013)	Servizio Segreteria, Protocollo e Tributi	Servizio Segreteria, Protocollo e Tributi	

SEZIONE "AMMINISTRAZIONE TRASPARENTE" - ELENCO DEGLI OBBLIGHI DI PUBBLICAZIONE *

Denominazione sotto-sezione livello 1 (Macrofamiglie)	Denominazione sotto-sezione 2 livello (Tipologie di dati)	Riferimento normativo	Denominazione del singolo obbligo	Contenuti dell'obbligo	Aggiornamento	Settore che detiene il dato	Settore che pubblica il dato
		Art. 14, c. 1-ter, secondo periodo, d.lgs. n. 33/2013		Ammontare complessivo degli emolumenti percepiti a carico della finanza pubblica	Annuale (non oltre il 30 marzo)	Servizio Segreteria, Protocollo e Tributi	Servizio Segreteria, Protocollo e Tributi
		Art. 15, c. 5, d.lgs. n. 33/2013	Elenco posizioni dirigenziali discrezionali	Elenco delle posizioni dirigenziali, integrato dai relativi titoli e curricula, attribuite a persone, anche esterne alle pubbliche amministrazioni, individuate discrezionalmente dall'organo di indirizzo politico senza procedure pubbliche di selezione	Dati non più soggetti a pubblicazione obbligatoria ai sensi del dlgs 97/2016		
		Art. 19, c. 1-bis, d.lgs. n. 165/2001	Posti di funzione disponibili	Numero e tipologia dei posti di funzione che si rendono disponibili nella dotazione organica e relativi criteri di scelta	Tempestivo	Servizio Segreteria, Protocollo e Tributi	Servizio Segreteria, Protocollo e Tributi
		Art. 1, c. 7, d.p.r. n. 108/2004	Ruolo dirigenti	Ruolo dei dirigenti	Annuale	Servizio Segreteria, Protocollo e Tributi	Servizio Segreteria, Protocollo e Tributi
	Dirigenti cessati	Art. 14, c. 1, lett. a), d.lgs. n. 33/2013	Dirigenti cessati dal rapporto di lavoro (documentazione da pubblicare sul sito web)	Atto di nomina o di proclamazione, con l'indicazione della durata dell'incarico o del mandato elettivo	Nessuno	Servizio Segreteria, Protocollo e Tributi	Servizio Segreteria, Protocollo e Tributi
		Art. 14, c. 1, lett. b), d.lgs. n. 33/2013		Curriculum vitae	Nessuno	Servizio Segreteria, Protocollo e Tributi	Servizio Segreteria, Protocollo e Tributi
		Art. 14, c. 1, lett. c), d.lgs. n. 33/2013		Compensi di qualsiasi natura connessi all'assunzione della carica	Nessuno	Servizio Segreteria, Protocollo e Tributi	Servizio Segreteria, Protocollo e Tributi
		Art. 14, c. 1, lett. d), d.lgs. n. 33/2013		Importi di viaggi di servizio e missioni pagati con fondi pubblici	Nessuno	Servizio Segreteria, Protocollo e Tributi	Servizio Segreteria, Protocollo e Tributi
		Art. 14, c. 1, lett. d), d.lgs. n. 33/2013		Dati relativi all'assunzione di altre cariche, presso enti pubblici o privati, e relativi compensi a qualsiasi titolo corrisposti	Nessuno	Servizio Segreteria, Protocollo e Tributi	Servizio Segreteria, Protocollo e Tributi
		Art. 14, c. 1, lett. e), d.lgs. n. 33/2013		Altri eventuali incarichi con oneri a carico della finanza pubblica e indicazione dei compensi spettanti	Nessuno	Servizio Segreteria, Protocollo e Tributi	Servizio Segreteria, Protocollo e Tributi
		Art. 14, c. 1, lett. f), d.lgs. n. 33/2013 Art. 2, c. 1, punto 2, l. n. 441/1982		1) copie delle dichiarazioni dei redditi riferiti al periodo dell'incarico; 2) copia della dichiarazione dei redditi successiva al termine dell'incarico o carica, entro un mese dalla scadenza del termine di legge per la presentazione della dichiarazione [Per il soggetto, il coniuge non separato e i parenti entro il secondo grado, ove gli stessi vi consentano (NB: dando eventualmente evidenza del mancato consenso)] (NB: è necessario limitare, con appositi accorgimenti a cura dell'interessato o della amministrazione, la pubblicazione dei dati sensibili)	Nessuno	Il Consiglio di ANAC in data 12 aprile 2017 ha deciso di sospendere l'efficacia della delibera n. 241/2017 limitatamente alle indicazioni relative all'applicazione dell'art. 14 co. 1, lett. c) ed f) del d. lgs. n. 33/2013	
	Art. 14, c. 1, lett. f), d.lgs. n. 33/2013 Art. 4, l. n. 441/1982	3) dichiarazione concernente le variazioni della situazione patrimoniale intervenute dopo l'ultima attestazione [Per il soggetto, il coniuge non separato e i parenti entro il secondo grado, ove gli stessi vi consentano (NB: dando eventualmente evidenza del mancato consenso)]	Nessuno (va presentata una sola volta entro 3 mesi dalla cessazione dell'incarico).				
Sanzioni per mancata comunicazione dei dati	Art. 47, c. 1, d.lgs. n. 33/2013	Sanzioni per mancata o incompleta comunicazione dei dati da parte dei titolari di incarichi dirigenziali	Provvedimenti sanzionatori a carico del responsabile della mancata o incompleta comunicazione dei dati di cui all'articolo 14, concernenti la situazione patrimoniale complessiva del titolare dell'incarico al momento dell'assunzione della carica, la titolarità di imprese, le partecipazioni azionarie proprie nonché tutti i compensi cui dà diritto l'assunzione della carica	Tempestivo (ex art. 8, d.lgs. n. 33/2013)	RPC	RPC	

SEZIONE "AMMINISTRAZIONE TRASPARENTE" - ELENCO DEGLI OBBLIGHI DI PUBBLICAZIONE *

Denominazione sotto-sezione livello 1 (Macrofamiglie)	Denominazione sotto-sezione 2 livello (Tipologie di dati)	Riferimento normativo	Denominazione del singolo obbligo	Contenuti dell'obbligo	Aggiornamento	Settore che detiene il dato	Settore che pubblica il dato
	Posizioni organizzative	Art. 14, c. 1-quinquies., d.lgs. n. 33/2013	Posizioni organizzative	Curricula dei titolari di posizioni organizzative redatti in conformità al vigente modello europeo	Tempestivo (ex art. 8, d.lgs. n. 33/2013)	Servizio Segreteria, Protocollo e Tributi	Servizio Segreteria, Protocollo e Tributi
	Dotazione organica	Art. 16, c. 1, d.lgs. n. 33/2013	Conto annuale del personale	Conto annuale del personale e relative spese sostenute, nell'ambito del quale sono rappresentati i dati relativi alla dotazione organica e al personale effettivamente in servizio e al relativo costo, con l'indicazione della distribuzione tra le diverse qualifiche e aree professionali, con particolare riguardo al personale assegnato agli uffici di diretta collaborazione con gli organi di indirizzo politico	Annuale (art. 16, c. 1, d.lgs. n. 33/2013)	Servizio Segreteria, Protocollo e Tributi	Servizio Segreteria, Protocollo e Tributi
		Art. 16, c. 2, d.lgs. n. 33/2013	Costo personale tempo indeterminato	Costo complessivo del personale a tempo indeterminato in servizio, articolato per aree professionali, con particolare riguardo al personale assegnato agli uffici di diretta collaborazione con gli organi di indirizzo politico	Annuale (art. 16, c. 2, d.lgs. n. 33/2013)	Servizio Segreteria, Protocollo e Tributi	Servizio Segreteria, Protocollo e Tributi
	Personale non a tempo indeterminato	Art. 17, c. 1, d.lgs. n. 33/2013	Personale non a tempo indeterminato (da pubblicare in tabelle)	Personale con rapporto di lavoro non a tempo indeterminato, ivi compreso il personale assegnato agli uffici di diretta collaborazione con gli organi di indirizzo politico	Annuale (art. 17, c. 1, d.lgs. n. 33/2013)	Servizio Segreteria, Protocollo e Tributi	Servizio Segreteria, Protocollo e Tributi
		Art. 17, c. 2, d.lgs. n. 33/2013	Costo del personale non a tempo indeterminato (da pubblicare in tabelle)	Costo complessivo del personale con rapporto di lavoro non a tempo indeterminato, con particolare riguardo al personale assegnato agli uffici di diretta collaborazione con gli organi di indirizzo politico	Trimestrale (art. 17, c. 2, d.lgs. n. 33/2013)	Servizio Segreteria, Protocollo e Tributi	Servizio Segreteria, Protocollo e Tributi
	Tassi di assenza	Art. 16, c. 3, d.lgs. n. 33/2013	Tassi di assenza trimestrali (da pubblicare in tabelle)	Tassi di assenza del personale distinti per uffici di livello dirigenziale	Trimestrale (art. 16, c. 3, d.lgs. n. 33/2013)	Servizio Segreteria, Protocollo e Tributi	Servizio Segreteria, Protocollo e Tributi
	Incarichi conferiti e autorizzati ai dipendenti (dirigenti e non dirigenti)	Art. 18, d.lgs. n. 33/2013 Art. 53, c. 14, d.lgs. n. 165/2001	Incarichi conferiti e autorizzati ai dipendenti (dirigenti e non dirigenti) (da pubblicare in tabelle)	Elenco degli incarichi conferiti o autorizzati a ciascun dipendente (dirigente e non dirigente), con l'indicazione dell'oggetto, della durata e del compenso spettante per ogni incarico	Tempestivo (ex art. 8, d.lgs. n. 33/2013)	Servizio Segreteria, Protocollo e Tributi	Servizio Segreteria, Protocollo e Tributi
	Contrattazione collettiva	Art. 21, c. 1, d.lgs. n. 33/2013 Art. 47, c. 8, d.lgs. n. 165/2001	Contrattazione collettiva	Riferimenti necessari per la consultazione dei contratti e accordi collettivi nazionali ed eventuali interpretazioni autentiche	Tempestivo (ex art. 8, d.lgs. n. 33/2013)	Servizio Segreteria, Protocollo e Tributi	Servizio Segreteria, Protocollo e Tributi
	Contrattazione integrativa	Art. 21, c. 2, d.lgs. n. 33/2013	Contratti integrativi	Contratti integrativi stipulati, con la relazione tecnico-finanziaria e quella illustrativa, certificate dagli organi di controllo (collegio dei revisori dei conti, collegio sindacale, uffici centrali di bilancio o analoghi organi previsti dai rispettivi ordinamenti)	Tempestivo (ex art. 8, d.lgs. n. 33/2013)	Servizio Segreteria, Protocollo e Tributi	Servizio Segreteria, Protocollo e Tributi
		Art. 21, c. 2, d.lgs. n. 33/2013 Art. 55, c. 4, d.lgs. n. 150/2009	Costi contratti integrativi	Specifiche informazioni sui costi della contrattazione integrativa, certificate dagli organi di controllo interno, trasmesse al Ministero dell'Economia e delle finanze, che predispone, allo scopo, uno specifico modello di rilevazione, d'intesa con la Corte dei conti e con la Presidenza del Consiglio dei Ministri - Dipartimento della funzione pubblica	Annuale (art. 55, c. 4, d.lgs. n. 150/2009)	Servizio Segreteria, Protocollo e Tributi	Servizio Segreteria, Protocollo e Tributi
OIV		Art. 10, c. 8, lett. c), d.lgs. n. 33/2013	OIV (da pubblicare in tabelle)	Nominativi	Tempestivo (ex art. 8, d.lgs. n. 33/2013)	Servizio Segreteria, Protocollo e Tributi	Servizio Segreteria, Protocollo e Tributi
		Art. 10, c. 8, lett. c), d.lgs. n. 33/2013		Curricula	Tempestivo (ex art. 8, d.lgs. n. 33/2013)	Servizio Segreteria, Protocollo e Tributi	Servizio Segreteria, Protocollo e Tributi

SEZIONE "AMMINISTRAZIONE TRASPARENTE" - ELENCO DEGLI OBBLIGHI DI PUBBLICAZIONE *

Denominazione sotto-sezione livello 1 (Macrofamiglie)	Denominazione sotto-sezione 2 livello (Tipologie di dati)	Riferimento normativo	Denominazione del singolo obbligo	Contenuti dell'obbligo	Aggiornamento	Settore che detiene il dato	Settore che pubblica il dato
		Par. 14.2, delib. CiVIT n. 12/2013	(da pubblicare in tabelle)	Compensi	Tempestivo (ex art. 8, d.lgs. n. 33/2013)	Servizio Segreteria, Protocollo e Tributi	Servizio Segreteria, Protocollo e Tributi
Bandi di concorso		Art. 19, d.lgs. n. 33/2013	Bandi di concorso (da pubblicare in tabelle)	Bandi di concorso per il reclutamento, a qualsiasi titolo, di personale presso l'amministrazione nonché i criteri di valutazione della Commissione e le tracce delle prove scritte	Tempestivo (ex art. 8, d.lgs. n. 33/2013)	Servizio Segreteria, Protocollo e Tributi	Servizio Segreteria, Protocollo e Tributi
Performance	Sistema di misurazione e valutazione della Performance	Par. 1, delib. CiVIT n. 104/2010	Sistema di misurazione e valutazione della Performance	Sistema di misurazione e valutazione della Performance (art. 7, d.lgs. n. 150/2009)	Tempestivo	Servizio Segreteria, Protocollo e Tributi	Servizio Segreteria, Protocollo e Tributi
	Piano della Performance	Art. 10, c. 8, lett. b), d.lgs. n. 33/2013	Piano della Performance/Piano esecutivo di gestione	Piano della Performance (art. 10, d.lgs. 150/2009) Piano esecutivo di gestione (per gli enti locali) (art. 169, c. 3-bis, d.lgs. n. 267/2000)	Tempestivo (ex art. 8, d.lgs. n. 33/2013)	Servizio Segreteria, Protocollo e Tributi	Servizio Segreteria, Protocollo e Tributi
	Relazione sulla Performance		Relazione sulla Performance	Relazione sulla Performance (art. 10, d.lgs. 150/2009)	Tempestivo (ex art. 8, d.lgs. n. 33/2013)	Servizio Segreteria, Protocollo e Tributi	Servizio Segreteria, Protocollo e Tributi
	Ammontare complessivo dei premi	Art. 20, c. 1, d.lgs. n. 33/2013	Ammontare complessivo dei premi	Ammontare complessivo dei premi collegati alla performance stanziati	Tempestivo (ex art. 8, d.lgs. n. 33/2013)	Servizio Segreteria, Protocollo e Tributi	Servizio Segreteria, Protocollo e Tributi
			(da pubblicare in tabelle)	Ammontare dei premi effettivamente distribuiti	Tempestivo (ex art. 8, d.lgs. n. 33/2013)	Servizio Segreteria, Protocollo e Tributi	Servizio Segreteria, Protocollo e Tributi
	Dati relativi ai premi	Art. 20, c. 2, d.lgs. n. 33/2013	Dati relativi ai premi (da pubblicare in tabelle)	Criteri definiti nei sistemi di misurazione e valutazione della performance per l'assegnazione del trattamento accessorio	Tempestivo (ex art. 8, d.lgs. n. 33/2013)	Servizio Segreteria, Protocollo e Tributi	Servizio Segreteria, Protocollo e Tributi
				Distribuzione del trattamento accessorio, in forma aggregata, al fine di dare conto del livello di selettività utilizzato nella distribuzione dei premi e degli incentivi	Tempestivo (ex art. 8, d.lgs. n. 33/2013)	Servizio Segreteria, Protocollo e Tributi	Servizio Segreteria, Protocollo e Tributi
Grado di differenziazione dell'utilizzo della premialità sia per i dirigenti sia per i dipendenti				Tempestivo (ex art. 8, d.lgs. n. 33/2013)	Servizio Segreteria, Protocollo e Tributi	Servizio Segreteria, Protocollo e Tributi	
Benessere organizzativo	Art. 20, c. 3, d.lgs. n. 33/2013	Benessere organizzativo	Livelli di benessere organizzativo	Dati non più soggetti a pubblicazione obbligatoria ai sensi del d.lgs. 97/2016			
		Art. 22, c. 1, lett. a), d.lgs. n. 33/2013		Elenco degli enti pubblici, comunque denominati, istituiti, vigilati e finanziati dall'amministrazione ovvero per i quali l'amministrazione abbia il potere di nomina degli amministratori dell'ente, con l'indicazione delle funzioni attribuite e delle attività svolte in favore dell'amministrazione o delle attività di servizio pubblico affidate Per ciascuno degli enti:	Annuale (art. 22, c. 1, d.lgs. n. 33/2013)	Servizio Ragioneria	Servizio Ragioneria

SEZIONE "AMMINISTRAZIONE TRASPARENTE" - ELENCO DEGLI OBBLIGHI DI PUBBLICAZIONE *

Denominazione sotto-sezione livello 1 (Macrofamiglie)	Denominazione sotto-sezione 2 livello (Tipologie di dati)	Riferimento normativo	Denominazione del singolo obbligo	Contenuti dell'obbligo	Aggiornamento	Settore che detiene il dato	Settore che pubblica il dato
Enti pubblici vigilati	Enti pubblici vigilati	Art. 22, c. 2, d.lgs. n. 33/2013	Enti pubblici vigilati (da pubblicare in tabelle)	1) ragione sociale	Annuale (art. 22, c. 1, d.lgs. n. 33/2013)	Servizio Ragioneria	Servizio Ragioneria
				2) misura dell'eventuale partecipazione dell'amministrazione	Annuale (art. 22, c. 1, d.lgs. n. 33/2013)	Servizio Ragioneria	Servizio Ragioneria
				3) durata dell'impegno	Annuale (art. 22, c. 1, d.lgs. n. 33/2013)	Servizio Ragioneria	Servizio Ragioneria
				4) onere complessivo a qualsiasi titolo gravante per l'anno sul bilancio dell'amministrazione	Annuale (art. 22, c. 1, d.lgs. n. 33/2013)	Servizio Ragioneria	Servizio Ragioneria
				5) numero dei rappresentanti dell'amministrazione negli organi di governo e trattamento economico complessivo a ciascuno di essi spettante (con l'esclusione dei rimborsi per vitto e alloggio)	Annuale (art. 22, c. 1, d.lgs. n. 33/2013)	Servizio Ragioneria	Servizio Ragioneria
				6) risultati di bilancio degli ultimi tre esercizi finanziari	Annuale (art. 22, c. 1, d.lgs. n. 33/2013)	Servizio Ragioneria	Servizio Ragioneria
				7) incarichi di amministratore dell'ente e relativo trattamento economico complessivo (con l'esclusione dei rimborsi per vitto e alloggio)	Annuale (art. 22, c. 1, d.lgs. n. 33/2013)	Servizio Ragioneria	Servizio Ragioneria
		Art. 20, c. 3, d.lgs. n. 39/2013	Dichiarazione sulla insussistenza di una delle cause di inconferibilità dell'incarico (link al sito dell'ente)	Tempestivo (art. 20, c. 1, d.lgs. n. 39/2013)	Servizio Ragioneria	Servizio Ragioneria	
		Art. 20, c. 3, d.lgs. n. 39/2013	Dichiarazione sulla insussistenza di una delle cause di incompatibilità al conferimento dell'incarico (link al sito dell'ente)	Annuale (art. 20, c. 2, d.lgs. n. 39/2013)	Servizio Ragioneria	Servizio Ragioneria	
		Art. 22, c. 3, d.lgs. n. 33/2013	Collegamento con i siti istituzionali degli enti pubblici vigilati	Annuale (art. 22, c. 1, d.lgs. n. 33/2013)	Servizio Ragioneria	Servizio Ragioneria	
		Art. 22, c. 1, lett. b), d.lgs. n. 33/2013		Elenco delle società di cui l'amministrazione detiene direttamente quote di partecipazione anche minoritaria, con l'indicazione dell'entità, delle funzioni attribuite e delle attività svolte in favore dell'amministrazione o delle attività di servizio pubblico affidate, ad esclusione delle società, partecipate da amministrazioni pubbliche, con azioni quotate in mercati regolamentati italiani o di altri paesi dell'Unione europea, e loro controllate. (art. 22, c. 6, d.lgs. n. 33/2013)	Annuale (art. 22, c. 1, d.lgs. n. 33/2013)	Servizio Ragioneria	Servizio Ragioneria
				Per ciascuna delle società:	Annuale (art. 22, c. 1, d.lgs. n. 33/2013)		
				1) ragione sociale	Annuale (art. 22, c. 1, d.lgs. n. 33/2013)	Servizio Ragioneria	Servizio Ragioneria
				2) misura dell'eventuale partecipazione dell'amministrazione	Annuale (art. 22, c. 1, d.lgs. n. 33/2013)	Servizio Ragioneria	Servizio Ragioneria

SEZIONE "AMMINISTRAZIONE TRASPARENTE" - ELENCO DEGLI OBBLIGHI DI PUBBLICAZIONE *

Denominazione sotto-sezione livello 1 (Macrofamiglie)	Denominazione sotto-sezione 2 livello (Tipologie di dati)	Riferimento normativo	Denominazione del singolo obbligo	Contenuti dell'obbligo	Aggiornamento	Settore che detiene il dato	Settore che pubblica il dato	
Enti controllati	Società partecipate	Art. 22, c. 2, d.lgs. n. 33/2013	Dati società partecipate (da pubblicare in tabelle)	3) durata dell'impegno	Annuale (art. 22, c. 1, d.lgs. n. 33/2013)	Servizio Ragioneria	Servizio Ragioneria	
				4) onere complessivo a qualsiasi titolo gravante per l'anno sul bilancio dell'amministrazione	Annuale (art. 22, c. 1, d.lgs. n. 33/2013)	Servizio Ragioneria	Servizio Ragioneria	
				5) numero dei rappresentanti dell'amministrazione negli organi di governo e trattamento economico complessivo a ciascuno di essi spettante	Annuale (art. 22, c. 1, d.lgs. n. 33/2013)	Servizio Ragioneria	Servizio Ragioneria	
				6) risultati di bilancio degli ultimi tre esercizi finanziari	Annuale (art. 22, c. 1, d.lgs. n. 33/2013)	Servizio Ragioneria	Servizio Ragioneria	
				7) incarichi di amministratore della società e relativo trattamento economico complessivo	Annuale (art. 22, c. 1, d.lgs. n. 33/2013)	Servizio Ragioneria	Servizio Ragioneria	
				Dichiarazione sulla insussistenza di una delle cause di inconfiribilità dell'incarico (link al sito dell'ente)	Tempestivo (art. 20, c. 1, d.lgs. n. 39/2013)	Servizio Ragioneria	Servizio Ragioneria	
				Dichiarazione sulla insussistenza di una delle cause di incompatibilità al conferimento dell'incarico (link al sito dell'ente)	Annuale (art. 20, c. 2, d.lgs. n. 39/2013)	Servizio Ragioneria	Servizio Ragioneria	
	Art. 20, c. 3, d.lgs. n. 39/2013	Provvedimenti	Art. 22, c. 1, lett. d-bis, d.lgs. n. 33/2013	Collegamento con i siti istituzionali delle società partecipate	Annuale (art. 22, c. 1, d.lgs. n. 33/2013)	Servizio Ragioneria	Servizio Ragioneria	
	Art. 20, c. 3, d.lgs. n. 39/2014			Provvedimenti in materia di costituzione di società a partecipazione pubblica, acquisto di partecipazioni in società già costituite, gestione delle partecipazioni pubbliche, alienazione di partecipazioni sociali, quotazione di società a controllo pubblico in mercati regolamentati e razionalizzazione periodica delle partecipazioni pubbliche, previsti dal decreto legislativo adottato ai sensi dell'articolo 18 della legge 7 agosto 2015, n. 124 (art. 20 d.lgs 175/2016)	Tempestivo (ex art. 8, d.lgs. n. 33/2013)	Servizio Ragioneria	Servizio Ragioneria	
	Art. 22, c. 3, d.lgs. n. 33/2013			Provvedimenti con cui le amministrazioni pubbliche socie fissano obiettivi specifici, annuali e pluriennali, sul complesso delle spese di funzionamento, ivi comprese quelle per il personale, delle società controllate	Tempestivo (ex art. 8, d.lgs. n. 33/2013)	Servizio Ragioneria	Servizio Ragioneria	
	Art. 19, c. 7, d.lgs. n. 175/2016			Provvedimenti con cui le società a controllo pubblico garantiscono il concreto perseguimento degli obiettivi specifici, annuali e pluriennali, sul complesso delle spese di funzionamento	Tempestivo (ex art. 8, d.lgs. n. 33/2013)	Servizio Ragioneria	Servizio Ragioneria	
	Art. 22, c. 1, lett. c), d.lgs. n. 33/2013			Elenco degli enti di diritto privato, comunque denominati, in controllo dell'amministrazione, con l'indicazione delle funzioni attribuite e delle attività svolte in favore dell'amministrazione o delle attività di servizio pubblico affidate Per ciascuno degli enti:	1) ragione sociale	Annuale (art. 22, c. 1, d.lgs. n. 33/2013)	Servizio Ragioneria	Servizio Ragioneria
					2) misura dell'eventuale partecipazione dell'amministrazione	Annuale (art. 22, c. 1, d.lgs. n. 33/2013)	Servizio Ragioneria	Servizio Ragioneria

SEZIONE "AMMINISTRAZIONE TRASPARENTE" - ELENCO DEGLI OBBLIGHI DI PUBBLICAZIONE *

Denominazione sotto-sezione livello 1 (Macrofamiglie)	Denominazione sotto-sezione 2 livello (Tipologie di dati)	Riferimento normativo	Denominazione del singolo obbligo	Contenuti dell'obbligo	Aggiornamento	Settore che detiene il dato	Settore che pubblica il dato
Enti di diritto privato controllati	Art. 22, c. 2, d.lgs. n. 33/2013	Enti di diritto privato controllati (da pubblicare in tabelle)	3) durata dell'impegno	3) durata dell'impegno	Annuale (art. 22, c. 1, d.lgs. n. 33/2013)	Servizio Ragioneria	Servizio Ragioneria
			4) onere complessivo a qualsiasi titolo gravante per l'anno sul bilancio dell'amministrazione	4) onere complessivo a qualsiasi titolo gravante per l'anno sul bilancio dell'amministrazione	Annuale (art. 22, c. 1, d.lgs. n. 33/2013)	Servizio Ragioneria	Servizio Ragioneria
			5) numero dei rappresentanti dell'amministrazione negli organi di governo e trattamento economico complessivo a ciascuno di essi spettante	5) numero dei rappresentanti dell'amministrazione negli organi di governo e trattamento economico complessivo a ciascuno di essi spettante	Annuale (art. 22, c. 1, d.lgs. n. 33/2013)	Servizio Ragioneria	Servizio Ragioneria
			6) risultati di bilancio degli ultimi tre esercizi finanziari	6) risultati di bilancio degli ultimi tre esercizi finanziari	Annuale (art. 22, c. 1, d.lgs. n. 33/2013)	Servizio Ragioneria	Servizio Ragioneria
			7) incarichi di amministratore dell'ente e relativo trattamento economico complessivo	7) incarichi di amministratore dell'ente e relativo trattamento economico complessivo	Annuale (art. 22, c. 1, d.lgs. n. 33/2013)	Servizio Ragioneria	Servizio Ragioneria
	Art. 20, c. 3, d.lgs. n. 39/2013	Enti di diritto privato controllati (da pubblicare in tabelle)	Dichiarazione sulla insussistenza di una delle cause di inconfiribilità dell'incarico (<i>link</i> al sito dell'ente)	Dichiarazione sulla insussistenza di una delle cause di inconfiribilità dell'incarico (<i>link</i> al sito dell'ente)	Tempestivo (art. 20, c. 1, d.lgs. n. 39/2013)	Servizio Ragioneria	Servizio Ragioneria
	Art. 20, c. 3, d.lgs. n. 39/2013		Dichiarazione sulla insussistenza di una delle cause di incompatibilità al conferimento dell'incarico (<i>link</i> al sito dell'ente)	Dichiarazione sulla insussistenza di una delle cause di incompatibilità al conferimento dell'incarico (<i>link</i> al sito dell'ente)	Annuale (art. 20, c. 2, d.lgs. n. 39/2013)	Servizio Ragioneria	Servizio Ragioneria
	Art. 22, c. 3, d.lgs. n. 33/2013		Collegamento con i siti istituzionali degli enti di diritto privato controllati	Collegamento con i siti istituzionali degli enti di diritto privato controllati	Annuale (art. 22, c. 1, d.lgs. n. 33/2013)	Servizio Ragioneria	Servizio Ragioneria
Rappresentazione grafica	Art. 22, c. 1, lett. d), d.lgs. n. 33/2013	Rappresentazione grafica	Una o più rappresentazioni grafiche che evidenziano i rapporti tra l'amministrazione e gli enti pubblici vigilati, le società partecipate, gli enti di diritto privato controllati	Una o più rappresentazioni grafiche che evidenziano i rapporti tra l'amministrazione e gli enti pubblici vigilati, le società partecipate, gli enti di diritto privato controllati	Annuale (art. 22, c. 1, d.lgs. n. 33/2013)	Servizio Ragioneria	Servizio Ragioneria
Dati aggregati attività amministrativa	Art. 24, c. 1, d.lgs. n. 33/2013	Dati aggregati attività amministrativa	Dati relativi alla attività amministrativa, in forma aggregata, per settori di attività, per competenza degli organi e degli uffici, per tipologia di procedimenti	Dati relativi alla attività amministrativa, in forma aggregata, per settori di attività, per competenza degli organi e degli uffici, per tipologia di procedimenti	Dati non più soggetti a pubblicazione obbligatoria ai sensi del dlgs 97/2016		
			Per ciascuna tipologia di procedimento:				
	Art. 35, c. 1, lett. a), d.lgs. n. 33/2013		1) breve descrizione del procedimento con indicazione di tutti i riferimenti normativi utili	1) breve descrizione del procedimento con indicazione di tutti i riferimenti normativi utili	Tempestivo (ex art. 8, d.lgs. n. 33/2013)	TUTTI	TUTTI
	Art. 35, c. 1, lett. b), d.lgs. n. 33/2013		2) unità organizzative responsabili dell'istruttoria	2) unità organizzative responsabili dell'istruttoria	Tempestivo (ex art. 8, d.lgs. n. 33/2013)	TUTTI	TUTTI
	Art. 35, c. 1, lett. c), d.lgs. n. 33/2013		3) l'ufficio del procedimento, unitamente ai recapiti telefonici e alla casella di posta elettronica istituzionale	3) l'ufficio del procedimento, unitamente ai recapiti telefonici e alla casella di posta elettronica istituzionale	Tempestivo (ex art. 8, d.lgs. n. 33/2013)	TUTTI	TUTTI
	Art. 35, c. 1, lett. c), d.lgs. n. 33/2013		4) ove diverso, l'ufficio competente all'adozione del provvedimento finale, con l'indicazione del nome del responsabile dell'ufficio unitamente ai rispettivi recapiti telefonici e alla casella di posta elettronica istituzionale	4) ove diverso, l'ufficio competente all'adozione del provvedimento finale, con l'indicazione del nome del responsabile dell'ufficio unitamente ai rispettivi recapiti telefonici e alla casella di posta elettronica istituzionale	Tempestivo (ex art. 8, d.lgs. n. 33/2013)	TUTTI	TUTTI

SEZIONE "AMMINISTRAZIONE TRASPARENTE" - ELENCO DEGLI OBBLIGHI DI PUBBLICAZIONE *

Denominazione sotto-sezione livello 1 (Macrofamiglie)	Denominazione sotto-sezione 2 livello (Tipologie di dati)	Riferimento normativo	Denominazione del singolo obbligo	Contenuti dell'obbligo	Aggiornamento	Settore che detiene il dato	Settore che pubblica il dato		
Attività e procedimenti	Tipologie di procedimento	Art. 35, c. 1, lett. e), d.lgs. n. 33/2013	Tipologie di procedimento (da pubblicare in tabelle)	5) modalità con le quali gli interessati possono ottenere le informazioni relative ai procedimenti in corso che li riguardano	Tempestivo (ex art. 8, d.lgs. n. 33/2013)	TUTTI	TUTTI		
		Art. 35, c. 1, lett. f), d.lgs. n. 33/2013		6) termine fissato in sede di disciplina normativa del procedimento per la conclusione con l'adozione di un provvedimento espresso e ogni altro termine procedimentale rilevante	Tempestivo (ex art. 8, d.lgs. n. 33/2013)	TUTTI	TUTTI		
		Art. 35, c. 1, lett. g), d.lgs. n. 33/2013		7) procedimenti per i quali il provvedimento dell'amministrazione può essere sostituito da una dichiarazione dell'interessato ovvero il procedimento può concludersi con il silenzio-assenso dell'amministrazione	Tempestivo (ex art. 8, d.lgs. n. 33/2013)	TUTTI	TUTTI		
		Art. 35, c. 1, lett. h), d.lgs. n. 33/2013		8) strumenti di tutela amministrativa e giurisdizionale, riconosciuti dalla legge in favore dell'interessato, nel corso del procedimento nei confronti del provvedimento finale ovvero nei casi di adozione del provvedimento oltre il termine predeterminato per la sua conclusione e i modi per attivarli	Tempestivo (ex art. 8, d.lgs. n. 33/2013)	TUTTI	TUTTI		
		Art. 35, c. 1, lett. i), d.lgs. n. 33/2013		9) <i>link</i> di accesso al servizio on line, ove sia già disponibile in rete, o tempi previsti per la sua attivazione	Tempestivo (ex art. 8, d.lgs. n. 33/2013)	TUTTI	TUTTI		
		Art. 35, c. 1, lett. l), d.lgs. n. 33/2013		10) modalità per l'effettuazione dei pagamenti eventualmente necessari, con i codici IBAN identificativi del conto di pagamento, ovvero di imputazione del versamento in Tesoreria, tramite i quali i soggetti versanti possono effettuare i pagamenti mediante bonifico bancario o postale, ovvero gli identificativi del conto corrente postale sul quale i soggetti versanti possono effettuare i pagamenti mediante bollettino postale, nonché i codici identificativi del pagamento da indicare obbligatoriamente per il versamento	Tempestivo (ex art. 8, d.lgs. n. 33/2013)	TUTTI	TUTTI		
		Art. 35, c. 1, lett. m), d.lgs. n. 33/2013		11) nome del soggetto a cui è attribuito, in caso di inerzia, il potere sostitutivo, nonché modalità per attivare tale potere, con indicazione dei recapiti telefonici e delle caselle di posta elettronica istituzionale	Tempestivo (ex art. 8, d.lgs. n. 33/2013)	TUTTI	TUTTI		
				Per i procedimenti ad istanza di parte:					
		Art. 35, c. 1, lett. d), d.lgs. n. 33/2013		1) atti e documenti da allegare all'istanza e modulistica necessaria, compresi i fac-simile per le autocertificazioni	Tempestivo (ex art. 8, d.lgs. n. 33/2013)	TUTTI	TUTTI		
		Art. 35, c. 1, lett. d), d.lgs. n. 33/2013 e Art. 1, c. 29, l. 190/2012		2) uffici ai quali rivolgersi per informazioni, orari e modalità di accesso con indicazione degli indirizzi, recapiti telefonici e caselle di posta elettronica istituzionale a cui presentare le istanze	Tempestivo (ex art. 8, d.lgs. n. 33/2013)	TUTTI	TUTTI		
Monitoraggio tempi procedurali	Art. 24, c. 2, d.lgs. n. 33/2013 Art. 1, c. 28, l. n. 190/2012	Monitoraggio tempi procedurali	Risultati del monitoraggio periodico concernente il rispetto dei tempi procedurali	Dati non più soggetti a pubblicazione obbligatoria ai sensi del d.lgs. 97/2016		TUTTI			
Dichiarazioni sostitutive e acquisizione d'ufficio dei dati	Art. 35, c. 3, d.lgs. n. 33/2013	Recapiti dell'ufficio responsabile	Recapiti telefonici e casella di posta elettronica istituzionale dell'ufficio responsabile per le attività volte a gestire, garantire e verificare la trasmissione dei dati o l'accesso diretto degli stessi da parte delle amministrazioni procedenti all'acquisizione d'ufficio dei dati e allo svolgimento dei controlli sulle dichiarazioni sostitutive	Tempestivo (ex art. 8, d.lgs. n. 33/2013)	TUTTI	TUTTI			

SEZIONE "AMMINISTRAZIONE TRASPARENTE" - ELENCO DEGLI OBBLIGHI DI PUBBLICAZIONE *

Denominazione sotto-sezione livello 1 (Macrofamiglie)	Denominazione sotto-sezione 2 livello (Tipologie di dati)	Riferimento normativo	Denominazione del singolo obbligo	Contenuti dell'obbligo	Aggiornamento	Settore che detiene il dato	Settore che pubblica il dato
Provvedimenti	Provvedimenti organi indirizzo politico	Art. 23, c. 1, d.lgs. n. 33/2013 /Art. 1, co. 16 della l. n. 190/2012	Provvedimenti organi indirizzo politico	Elenco dei provvedimenti, con particolare riferimento ai provvedimenti finali dei procedimenti di: scelta del contraente per l'affidamento di lavori, forniture e servizi, anche con riferimento alla modalità di selezione prescelta (<i>link</i> alla sotto-sezione "bandi di gara e contratti"); accordi stipulati dall'amministrazione con soggetti privati o con altre amministrazioni pubbliche.	Semestrale (art. 23, c. 1, d.lgs. n. 33/2013)	TUTTI	TUTTI
	Provvedimenti dirigenti amministrativi	Art. 23, c. 1, d.lgs. n. 33/2013 /Art. 1, co. 16 della l. n. 190/2012	Provvedimenti dirigenti amministrativi	Elenco dei provvedimenti, con particolare riferimento ai provvedimenti finali dei procedimenti di: scelta del contraente per l'affidamento di lavori, forniture e servizi, anche con riferimento alla modalità di selezione prescelta (<i>link</i> alla sotto-sezione "bandi di gara e contratti"); accordi stipulati dall'amministrazione con soggetti privati o con altre amministrazioni pubbliche.	Semestrale (art. 23, c. 1, d.lgs. n. 33/2013)	TUTTI	TUTTI
	Provvedimenti dirigenti amministrativi	Art. 23, c. 1, d.lgs. n. 33/2013 /Art. 1, co. 16 della l. n. 190/2012	Provvedimenti dirigenti amministrativi	Elenco dei provvedimenti, con particolare riferimento ai provvedimenti finali dei procedimenti di: autorizzazione o concessione; concorsi e prove selettive per l'assunzione del personale e progressioni di carriera.	Dati non più soggetti a pubblicazione obbligatoria ai sensi del d.lgs. 97/2016		
Controlli sulle imprese		Art. 25, c. 1, lett. a), d.lgs. n. 33/2013	Tipologie di controllo	Elenco delle tipologie di controllo a cui sono assoggettate le imprese in ragione della dimensione e del settore di attività, con l'indicazione per ciascuna di esse dei criteri e delle relative modalità di svolgimento	Dati non più soggetti a pubblicazione obbligatoria ai sensi del d.lgs. 97/2016		
		Art. 25, c. 1, lett. b), d.lgs. n. 33/2013	Obblighi e adempimenti	Elenco degli obblighi e degli adempimenti oggetto delle attività di controllo che le imprese sono tenute a rispettare per ottemperare alle disposizioni normative			
	Informazioni sulle singole procedure in formato tabellare	Art. 4 delib. Anac n. 39/2016	Dati previsti dall'articolo 1, comma 32, della legge 6 novembre 2012, n. 190 Informazioni sulle singole procedure (da pubblicare secondo le "Specifiche tecniche per la pubblicazione dei dati ai sensi dell'art. 1, comma 32, della Legge n. 190/2012", adottate secondo quanto indicato nella delib. Anac 39/2016)	Codice Identificativo Gara (CIG)	Tempestivo	TUTTI	TUTTI
		Art. 1, c. 32, l. n. 190/2012 Art. 37, c. 1, lett. a) d.lgs. n. 33/2013 Art. 4 delib. Anac n. 39/2016		Struttura proponente, Oggetto del bando, Procedura di scelta del contraente, Elenco degli operatori invitati a presentare offerte/Numero di offerenti che hanno partecipato al procedimento, Aggiudicatario, Importo di aggiudicazione, Tempi di completamento dell'opera servizio o fornitura, Importo delle somme liquidate	Tempestivo	TUTTI	TUTTI
		n. 190/2012 Art. 37, c. 1, lett. a) d.lgs. n. 33/2013 Art. 4 delib. Anac n. 39/2016		Tabelle riassuntive rese liberamente scaricabili in un formato digitale standard aperto con informazioni sui contratti relative all'anno precedente (nello specifico: Codice Identificativo Gara (CIG), struttura proponente, oggetto del bando, procedura di scelta del contraente, elenco degli operatori invitati a presentare offerte/numero di offerenti che hanno partecipato al procedimento, aggiudicatario, importo di aggiudicazione, tempi di completamento dell'opera servizio o fornitura, importo delle somme liquidate)	Annuale (art. 1, c. 32, l. n. 190/2012)	TUTTI	TUTTI

SEZIONE "AMMINISTRAZIONE TRASPARENTE" - ELENCO DEGLI OBBLIGHI DI PUBBLICAZIONE *

Denominazione sotto-sezione livello 1 (Macrofamiglie)	Denominazione sotto-sezione 2 livello (Tipologie di dati)	Riferimento normativo	Denominazione del singolo obbligo	Contenuti dell'obbligo	Aggiornamento	Settore che detiene il dato	Settore che pubblica il dato	
Bandi di gara e contratti		Art. 37, c. 1, lett. b) d.lgs. n. 33/2013 Artt. 21, c. 7, e 29, c. 1, d.lgs. n. 50/2016	Atti relativi alla programmazione di lavori, opere, servizi e forniture	Programma biennale degli acquisti di beni e servizi, programma triennale dei lavori pubblici e relativi aggiornamenti annuali	Tempestivo	TUTTI	TUTTI	
				Per ciascuna procedura:				
		Art. 37, c. 1, lett. b) d.lgs. n. 33/2013 e art. 29, c. 1, d.lgs. n. 50/2016			Avvisi di preinformazione - Avvisi di preinformazione (art. 70, c. 1, 2 e 3, dlgs n. 50/2016); Bandi ed avvisi di preinformazioni (art. 141, dlgs n. 50/2016)	Tempestivo	TUTTI	TUTTI
		Art. 37, c. 1, lett. b) d.lgs. n. 33/2013 e art. 29, c. 1, d.lgs. n. 50/2016			Delibera a contrarre o atto equivalente (per tutte le procedure)	Tempestivo	TUTTI	TUTTI
	Art. 37, c. 1, lett. b) d.lgs. n. 33/2013 e art. 29, c. 1, d.lgs. n. 50/2016	Atti relativi alle procedure per l'affidamento di appalti pubblici di servizi, forniture, lavori e opere, di concorsi pubblici di progettazione, di concorsi di idee e di concessioni. Compresi quelli tra enti nell'ambito del settore pubblico di cui all'art. 5 del dlgs n. 50/2016	Avvisi e bandi - Avviso (art. 19, c. 1, dlgs n. 50/2016); Avviso di indagini di mercato (art. 36, c. 7, dlgs n. 50/2016 e Linee guida ANAC); Avviso di formazione elenco operatori economici e pubblicazione elenco (art. 36, c. 7, dlgs n. 50/2016 e Linee guida ANAC); Bandi ed avvisi (art. 36, c. 9, dlgs n. 50/2016); Bandi ed avvisi (art. 73, c. 1, e 4, dlgs n. 50/2016); Bandi ed avvisi (art. 127, c. 1, dlgs n. 50/2016); Avviso periodico indicativo (art. 127, c. 2, dlgs n. 50/2016); Avviso relativo all'esito della procedura; Pubblicazione a livello nazionale di bandi e avvisi; Bando di concorso (art. 153, c. 1, dlgs n. 50/2016); Avviso di aggiudicazione (art. 153, c. 2, dlgs n. 50/2016); Bando di concessione, invito a presentare offerta, documenti di gara (art. 171, c. 1 e 5, dlgs n. 50/2016); Avviso in merito alla modifica dell'ordine di importanza dei criteri, Bando di concessione (art. 173, c. 3, dlgs n. 50/2016); Bando di gara (art. 183, c. 2, dlgs n. 50/2016); Avviso costituzione del privilegio (art. 186, c. 3, dlgs n. 50/2016); Bando di gara (art. 188, c. 3, dlgs n. 50/2016)	Tempestivo	TUTTI	TUTTI		
Art. 37, c. 1, lett. b) d.lgs. n. 33/2013 e art. 29, c. 1, d.lgs. n. 50/2016	Atti delle amministrazioni aggiudicatrici e degli enti aggiudicatori distintamente per ogni procedura	Avviso sui risultati della procedura di affidamento - Avviso sui risultati della procedura di affidamento con indicazione dei soggetti invitati (art. 36, c. 2, dlgs n. 50/2016); Bando di concorso e avviso sui risultati del concorso (art. 141, dlgs n. 50/2016); Avvisi relativi l'esito della procedura, possono essere raggruppati su base trimestrale (art. 142, c. 3, dlgs n. 50/2016); Elenchi dei verbali delle commissioni di gara	Tempestivo	TUTTI	TUTTI			

SEZIONE "AMMINISTRAZIONE TRASPARENTE" - ELENCO DEGLI OBBLIGHI DI PUBBLICAZIONE *

Denominazione sotto-sezione livello 1 (Macrofamiglie)	Denominazione sotto-sezione 2 livello (Tipologie di dati)	Riferimento normativo	Denominazione del singolo obbligo	Contenuti dell'obbligo	Aggiornamento	Settore che detiene il dato	Settore che pubblica il dato
		Art. 37, c. 1, lett. b) d.lgs. n. 33/2013 e art. 29, c. 1, d.lgs. n. 50/2016		Avvisi sistema di qualificazione - Avviso sull'esistenza di un sistema di qualificazione, di cui all' Allegato XIV, parte II, lettera H; Bandi, avviso periodico indicativo; avviso sull'esistenza di un sistema di qualificazione; Avviso di aggiudicazione (art. 140, c. 1, 3 e 4, dlgs n. 50/2016)	Tempestivo	TUTTI	TUTTI
		Art. 37, c. 1, lett. b) d.lgs. n. 33/2013 e art. 29, c. 1, d.lgs. n. 50/2016		Affidamenti Gli atti relativi agli affidamenti diretti di lavori, servizi e forniture di somma urgenza e di protezione civile, con specifica dell'affidatario, delle modalità della scelta e delle motivazioni che non hanno consentito il ricorso alle procedure ordinarie (art. 163, c. 10, dlgs n. 50/2016); tutti gli atti connessi agli affidamenti in house in formato open data di appalti pubblici e contratti di concessione tra enti (art. 192 c. 3, dlgs n. 50/2016)	Tempestivo	TUTTI	TUTTI
		Art. 37, c. 1, lett. b) d.lgs. n. 33/2013 e art. 29, c. 1, d.lgs. n. 50/2016		Informazioni ulteriori - Contributi e resoconti degli incontri con portatori di interessi unitamente ai progetti di fattibilità di grandi opere e ai documenti predisposti dalla stazione appaltante (art. 22, c. 1, dlgs n. 50/2016); Informazioni ulteriori, complementari o aggiuntive rispetto a quelle previste dal Codice; Elenco ufficiali operatori economici (art. 90, c. 10, dlgs n. 50/2016)	Tempestivo	TUTTI	TUTTI
		Art. 37, c. 1, lett. b) d.lgs. n. 33/2013 e art. 29, c. 1, d.lgs. n. 50/2016	Provvedimento che determina le esclusioni dalla procedura di affidamento e le ammissioni all'esito delle valutazioni dei requisiti soggettivi, economico-finanziari e tecnico-professionali.	Provvedimenti di esclusione e di ammissione (entro 2 giorni dalla loro adozione)	Tempestivo	TUTTI	TUTTI
		Art. 37, c. 1, lett. b) d.lgs. n. 33/2013 e art. 29, c. 1, d.lgs. n. 50/2016	Composizione della commissione giudicatrice e i curricula dei suoi componenti.	Composizione della commissione giudicatrice e i curricula dei suoi componenti.	Tempestivo	TUTTI	TUTTI
		Art. 1, co. 505, l. 208/2015 disposizione speciale rispetto all'art. 21 del d.lgs. 50/2016)	Contratti	Testo integrale di tutti i contratti di acquisto di beni e di servizi di importo unitario stimato superiore a 1 milione di euro in esecuzione del programma biennale e suoi aggiornamenti	Tempestivo	TUTTI	TUTTI
		Art. 37, c. 1, lett. b) d.lgs. n. 33/2013 e art. 29, c. 1, d.lgs. n. 50/2016	Resoconti della gestione finanziaria dei contratti al termine della loro esecuzione	Resoconti della gestione finanziaria dei contratti al termine della loro esecuzione	Tempestivo	TUTTI	TUTTI
	Criteria e modalità	Art. 26, c. 1, d.lgs. n. 33/2013	Criteria e modalità	Atti con i quali sono determinati i criteri e le modalità cui le amministrazioni devono attenersi per la concessione di sovvenzioni, contributi, sussidi ed ausili finanziari e l'attribuzione di vantaggi economici di qualunque genere a persone ed enti pubblici e privati	Tempestivo (ex art. 8, d.lgs. n. 33/2013)	TUTTI	TUTTI

SEZIONE "AMMINISTRAZIONE TRASPARENTE" - ELENCO DEGLI OBBLIGHI DI PUBBLICAZIONE *

Denominazione sotto-sezione livello 1 (Macrofamiglie)	Denominazione sotto-sezione 2 livello (Tipologie di dati)	Riferimento normativo	Denominazione del singolo obbligo	Contenuti dell'obbligo	Aggiornamento	Settore che detiene il dato	Settore che pubblica il dato
Sovvenzioni, contributi, sussidi, vantaggi economici	Atti di concessione	Art. 26, c. 2, d.lgs. n. 33/2013	Atti di concessione (da pubblicare in tabelle creando un collegamento con la pagina nella quale sono riportati i dati dei relativi provvedimenti finali) (NB: è fatto divieto di diffusione di dati da cui sia possibile ricavare informazioni relative allo stato di salute e alla situazione di disagio economico-sociale degli interessati, come previsto dall'art. 26, c. 4, del d.lgs. n. 33/2013)	Atti di concessione di sovvenzioni, contributi, sussidi ed ausili finanziari alle imprese e comunque di vantaggi economici di qualunque genere a persone ed enti pubblici e privati di importo superiore a mille euro	Tempestivo (art. 26, c. 3, d.lgs. n. 33/2013)	TUTTI	TUTTI
				Per ciascun atto:			
		Art. 27, c. 1, lett. a), d.lgs. n. 33/2013		1) nome dell'impresa o dell'ente e i rispettivi dati fiscali o il nome di altro soggetto beneficiario	Tempestivo (art. 26, c. 3, d.lgs. n. 33/2013)	TUTTI	TUTTI
		Art. 27, c. 1, lett. b), d.lgs. n. 33/2013		2) importo del vantaggio economico corrisposto	Tempestivo (art. 26, c. 3, d.lgs. n. 33/2013)	TUTTI	TUTTI
		Art. 27, c. 1, lett. c), d.lgs. n. 33/2013		3) norma o titolo a base dell'attribuzione	Tempestivo (art. 26, c. 3, d.lgs. n. 33/2013)	TUTTI	TUTTI
		Art. 27, c. 1, lett. d), d.lgs. n. 33/2013		4) ufficio e funzionario o dirigente responsabile del relativo procedimento amministrativo	Tempestivo (art. 26, c. 3, d.lgs. n. 33/2013)	TUTTI	TUTTI
		Art. 27, c. 1, lett. e), d.lgs. n. 33/2013		5) modalità seguita per l'individuazione del beneficiario	Tempestivo (art. 26, c. 3, d.lgs. n. 33/2013)	TUTTI	TUTTI
		Art. 27, c. 1, lett. f), d.lgs. n. 33/2013		6) <i>link</i> al progetto selezionato	Tempestivo (art. 26, c. 3, d.lgs. n. 33/2013)	TUTTI	TUTTI
		Art. 27, c. 1, lett. f), d.lgs. n. 33/2013		7) link al curriculum vitae del soggetto incaricato	Tempestivo (art. 26, c. 3, d.lgs. n. 33/2013)	TUTTI	TUTTI
Art. 27, c. 2, d.lgs. n. 33/2013		Elenco (in formato tabellare aperto) dei soggetti beneficiari degli atti di concessione di sovvenzioni, contributi, sussidi ed ausili finanziari alle imprese e di attribuzione di vantaggi economici di qualunque genere a persone ed enti pubblici e privati di importo superiore a mille euro	Annuale (art. 27, c. 2, d.lgs. n. 33/2013)	TUTTI	TUTTI		
Bilanci	Bilancio preventivo e consuntivo	Art. 29, c. 1, d.lgs. n. 33/2013	Bilancio preventivo	Documenti e allegati del bilancio preventivo, nonché dati relativi al bilancio di previsione di ciascun anno in forma sintetica, aggregata e semplificata, anche con il ricorso a rappresentazioni grafiche	Tempestivo (ex art. 8, d.lgs. n. 33/2013)	Servizio Ragioneria	Servizio Ragioneria
		Art. 5, c. 1, d.p.c.m. 26 aprile 2011					
	Art. 29, c. 1-bis, d.lgs. n. 33/2013 e d.p.c.m. 29 aprile 2016		Dati relativi alle entrate e alla spesa dei bilanci preventivi in formato tabellare aperto in modo da consentire l'esportazione, il trattamento e il riutilizzo.	Tempestivo (ex art. 8, d.lgs. n. 33/2013)	Servizio Ragioneria	Servizio Ragioneria	
		Art. 29, c. 1, d.lgs. n. 33/2013 Art. 5, c. 1, d.p.c.m. 26 aprile 2011	Bilancio consuntivo	Documenti e allegati del bilancio consuntivo, nonché dati relativi al bilancio consuntivo di ciascun anno in forma sintetica, aggregata e semplificata, anche con il ricorso a rappresentazioni grafiche	Tempestivo (ex art. 8, d.lgs. n. 33/2013)	Servizio Ragioneria	Servizio Ragioneria

SEZIONE "AMMINISTRAZIONE TRASPARENTE" - ELENCO DEGLI OBBLIGHI DI PUBBLICAZIONE *

Denominazione sotto-sezione livello 1 (Macrofamiglie)	Denominazione sotto-sezione 2 livello (Tipologie di dati)	Riferimento normativo	Denominazione del singolo obbligo	Contenuti dell'obbligo	Aggiornamento	Settore che detiene il dato	Settore che pubblica il dato
		Art. 29, c. 1-bis, d.lgs. n. 33/2013 e d.p.c.m. 29 aprile 2016		Dati relativi alle entrate e alla spesa dei bilanci consuntivi in formato tabellare aperto in modo da consentire l'esportazione, il trattamento e il riutilizzo.	Tempestivo (ex art. 8, d.lgs. n. 33/2013)	Servizio Ragioneria	Servizio Ragioneria
	Piano degli indicatori e dei risultati attesi di bilancio	Art. 29, c. 2, d.lgs. n. 33/2013 - Art. 19 e 22 del dlgs n. 91/2011 - Art. 18-bis del dlgs n.118/2011	Piano degli indicatori e dei risultati attesi di bilancio	Piano degli indicatori e risultati attesi di bilancio, con l'integrazione delle risultanze osservate in termini di raggiungimento dei risultati attesi e le motivazioni degli eventuali scostamenti e gli aggiornamenti in corrispondenza di ogni nuovo esercizio di bilancio, sia tramite la specificazione di nuovi obiettivi e indicatori, sia attraverso l'aggiornamento dei valori obiettivo e la soppressione di obiettivi già raggiunti oppure oggetto di ripianificazione	Tempestivo (ex art. 8, d.lgs. n. 33/2013)	Servizio Ragioneria	Servizio Ragioneria
Beni immobili e gestione patrimonio	Patrimonio immobiliare	Art. 30, d.lgs. n. 33/2013	Patrimonio immobiliare	Informazioni identificative degli immobili posseduti e detenuti	Tempestivo (ex art. 8, d.lgs. n. 33/2013)	Servizio Tecnico	Servizio Tecnico
	Canoni di locazione o affitto	Art. 30, d.lgs. n. 33/2013	Canoni di locazione o affitto	Canoni di locazione o di affitto versati o percepiti	Tempestivo (ex art. 8, d.lgs. n. 33/2013)	Servizio Tecnico	Servizio Tecnico
Controlli e rilievi sull'amministrazione	Organismi indipendenti di valutazione, nuclei di valutazione o altri organismi con funzioni analoghe	Art. 31, d.lgs. n. 33/2013	Atti degli Organismi indipendenti di valutazione, nuclei di valutazione o altri organismi con funzioni analoghe	Attestazione dell'OIV o di altra struttura analoga nell'assolvimento degli obblighi di pubblicazione	Annuale e in relazione a delibere A.N.AC.	Servizio Segreteria, Protocollo e Tributi	Servizio Segreteria, Protocollo e Tributi
				Documento dell'OIV di validazione della Relazione sulla Performance (art. 14, c. 4, lett. c), d.lgs. n. 150/2009)	Tempestivo	Servizio Segreteria, Protocollo e Tributi	Servizio Segreteria, Protocollo e Tributi
				Relazione dell'OIV sul funzionamento complessivo del Sistema di valutazione, trasparenza e integrità dei controlli interni (art. 14, c. 4, lett. a), d.lgs. n. 150/2009)	Tempestivo	Servizio Segreteria, Protocollo e Tributi	Servizio Segreteria, Protocollo e Tributi
				Altri atti degli organismi indipendenti di valutazione, nuclei di valutazione o altri organismi con funzioni analoghe, procedendo all'indicazione in forma anonima dei dati personali eventualmente presenti	Tempestivo (ex art. 8, d.lgs. n. 33/2013)	Servizio Segreteria, Protocollo e Tributi	Servizio Segreteria, Protocollo e Tributi
	Organi di revisione amministrativa e contabile		Relazioni degli organi di revisione amministrativa e contabile	Relazioni degli organi di revisione amministrativa e contabile al bilancio di previsione o budget, alle relative variazioni e al conto consuntivo o bilancio di esercizio	Tempestivo (ex art. 8, d.lgs. n. 33/2013)	Servizio Ragioneria	Servizio Ragioneria
	Corte dei conti		Rilievi Corte dei conti	Tutti i rilievi della Corte dei conti ancorchè non recepitivi riguardanti l'organizzazione e l'attività delle amministrazioni stesse e dei loro uffici	Tempestivo (ex art. 8, d.lgs. n. 33/2013)	Servizio Ragioneria	Servizio Ragioneria

SEZIONE "AMMINISTRAZIONE TRASPARENTE" - ELENCO DEGLI OBBLIGHI DI PUBBLICAZIONE *

Denominazione sotto-sezione livello 1 (Macrofamiglie)	Denominazione sotto-sezione 2 livello (Tipologie di dati)	Riferimento normativo	Denominazione del singolo obbligo	Contenuti dell'obbligo	Aggiornamento	Settore che detiene il dato	Settore che pubblica il dato
Servizi erogati	Carta dei servizi e standard di qualità	Art. 32, c. 1, d.lgs. n. 33/2013	Carta dei servizi e standard di qualità	Carta dei servizi o documento contenente gli standard di qualità dei servizi pubblici	Tempestivo (ex art. 8, d.lgs. n. 33/2013)	TUTTI	TUTTI
	Class action	Art. 1, c. 2, d.lgs. n. 198/2009	Class action	Notizia del ricorso in giudizio proposto dai titolari di interessi giuridicamente rilevanti ed omogenei nei confronti delle amministrazioni e dei concessionari di servizio pubblico al fine di ripristinare il corretto svolgimento della funzione o la corretta erogazione di un servizio	Tempestivo	Servizio Segreteria, Protocollo e Tributi	Servizio Segreteria, Protocollo e Tributi
		Art. 4, c. 2, d.lgs. n. 198/2009		Sentenza di definizione del giudizio	Tempestivo	Servizio Segreteria, Protocollo e Tributi	Servizio Segreteria, Protocollo e Tributi
		Art. 4, c. 6, d.lgs. n. 198/2009		Misure adottate in ottemperanza alla sentenza	Tempestivo	Servizio Segreteria, Protocollo e Tributi	Servizio Segreteria, Protocollo e Tributi
	Costi contabilizzati	Art. 32, c. 2, lett. a), d.lgs. n. 33/2013 Art. 10, c. 5, d.lgs. n. 33/2013	Costi contabilizzati (da pubblicare in tabelle)	Costi contabilizzati dei servizi erogati agli utenti, sia finali che intermedi e il relativo andamento nel tempo	Annuale (art. 10, c. 5, d.lgs. n. 33/2013)	Servizio Ragioneria	Servizio Ragioneria
	Liste di attesa	Art. 41, c. 6, d.lgs. n. 33/2013	Liste di attesa (obbligo di pubblicazione a carico di enti, aziende e strutture pubbliche e private che erogano prestazioni per conto del servizio sanitario) (da pubblicare in tabelle)	Criteri di formazione delle liste di attesa, tempi di attesa previsti e tempi medi effettivi di attesa per ciascuna tipologia di prestazione erogata	Tempestivo (ex art. 8, d.lgs. n. 33/2013)	TUTTI	TUTTI
Servizi in rete	Art. 7 co. 3 d.lgs. 82/2005 modificato dall'art. 8 co. 1 del d.lgs. 179/16	Risultati delle indagini sulla soddisfazione da parte degli utenti rispetto alla qualità dei servizi in rete e statistiche di utilizzo dei servizi in rete	Risultati delle rilevazioni sulla soddisfazione da parte degli utenti rispetto alla qualità dei servizi in rete resi all'utente, anche in termini di fruibilità, accessibilità e tempestività, statistiche di utilizzo dei servizi in rete.	Tempestivo	TUTTI	TUTTI	
Dati sui pagamenti	Dati sui pagamenti	Art. 4-bis, c. 2, dlgs n. 33/2013	Dati sui pagamenti (da pubblicare in tabelle)	Dati sui propri pagamenti in relazione alla tipologia di spesa sostenuta, all'ambito temporale di riferimento e ai beneficiari	Trimestrale (in fase di prima attuazione semestrale)	Servizio Ragioneria	Servizio Ragioneria
	Dati sui pagamenti del servizio sanitario nazionale	Art. 41, c. 1-bis, d.lgs. n. 33/2013	Dati sui pagamenti in forma sintetica e aggregata (da pubblicare in tabelle)	Dati relativi a tutte le spese e a tutti i pagamenti effettuati, distinti per tipologia di lavoro, bene o servizio in relazione alla tipologia di spesa sostenuta, all'ambito temporale di riferimento e ai beneficiari	Trimestrale (in fase di prima attuazione semestrale)	Servizio Ragioneria	Servizio Ragioneria
	Indicatore di tempestività	Art. 33, c. 1, d.lgs. n. 33/2013	Indicatore di tempestività dei pagamenti	Indicatore dei tempi medi di pagamento relativi agli acquisti di beni, servizi, prestazioni professionali e forniture (indicatore annuale di tempestività dei pagamenti)	Annuale (art. 33, c. 1, d.lgs. n. 33/2013)	Servizio Ragioneria	Servizio Ragioneria

SEZIONE "AMMINISTRAZIONE TRASPARENTE" - ELENCO DEGLI OBBLIGHI DI PUBBLICAZIONE *

Denominazione sotto-sezione livello 1 (Macrofamiglie)	Denominazione sotto-sezione 2 livello (Tipologie di dati)	Riferimento normativo	Denominazione del singolo obbligo	Contenuti dell'obbligo	Aggiornamento	Settore che detiene il dato	Settore che pubblica il dato	
	Indicatore di tempestività dei pagamenti	Art. 33, d.lgs. n. 33/2013		Indicatore trimestrale di tempestività dei pagamenti	Trimestrale (art. 33, c. 1, d.lgs. n. 33/2013)	Servizio Ragioneria	Servizio Ragioneria	
			Ammontare complessivo dei debiti	Ammontare complessivo dei debiti e il numero delle imprese creditrici	Annuale (art. 33, c. 1, d.lgs. n. 33/2013)	Servizio Ragioneria	Servizio Ragioneria	
	IBAN e pagamenti informatici	Art. 36, d.lgs. n. 33/2013 Art. 5, c. 1, d.lgs. n. 82/2005	IBAN e pagamenti informatici	Nelle richieste di pagamento: i codici IBAN identificativi del conto di pagamento, ovvero di imputazione del versamento in Tesoreria, tramite i quali i soggetti versanti possono effettuare i pagamenti mediante bonifico bancario o postale, ovvero gli identificativi del conto corrente postale sul quale i soggetti versanti possono effettuare i pagamenti mediante bollettino postale, nonché i codici identificativi del pagamento da indicare obbligatoriamente per il versamento	Tempestivo (ex art. 8, d.lgs. n. 33/2013)	Servizio Ragioneria	Servizio Ragioneria	
Opere pubbliche	Nuclei di valutazione e verifica degli investimenti pubblici	Art. 38, c. 1, d.lgs. n. 33/2013	Informazioni reative ai nuclei di valutazione e verifica degli investimenti pubblici (art. 1, l. n. 144/1999)	Informazioni relative ai nuclei di valutazione e verifica degli investimenti pubblici, incluse le funzioni e i compiti specifici ad essi attribuiti, le procedure e i criteri di individuazione dei componenti e i loro nominativi (obbligo previsto per le amministrazioni centrali e regionali)	Tempestivo (ex art. 8, d.lgs. n. 33/2013)	Servizio Tecnico	Servizio Tecnico	
	Atti di programmazione delle opere pubbliche	Art. 38, c. 2 e 2 bis d.lgs. n. 33/2013 Art. 21 co.7 d.lgs. n. 50/2016 Art. 29 d.lgs. n. 50/2016	Atti di programmazione delle opere pubbliche	Atti di programmazione delle opere pubbliche (<i>link</i> alla sotto-sezione "bandi di gara e contratti"). A titolo esemplificativo: - Programma triennale dei lavori pubblici, nonché i relativi aggiornamenti annuali, ai sensi art. 21 d.lgs. n. 50/2016 - Documento pluriennale di pianificazione ai sensi dell'art. 2 del d.lgs. n. 228/2011, (per i Ministeri)	Tempestivo (art.8, c. 1, d.lgs. n. 33/2013)	Servizio Tecnico	Servizio Tecnico	
	Tempi costi e indicatori di realizzazione delle opere pubbliche	Art. 38, c. 2, d.lgs. n. 33/2013		Tempi, costi unitari e indicatori di realizzazione delle opere pubbliche in corso o completate.	Informazioni relative ai tempi e agli indicatori di realizzazione delle opere pubbliche in corso o completate	Tempestivo (art. 38, c. 1, d.lgs. n. 33/2013)	Servizio Tecnico	Servizio Tecnico
			Art. 38, c. 2, d.lgs. n. 33/2013	(da pubblicare in tabelle, sulla base dello schema tipo redatto dal Ministero dell'economia e della finanza d'intesa con l'Autorità nazionale anticorruzione)	Informazioni relative ai costi unitari di realizzazione delle opere pubbliche in corso o completate	Tempestivo (art. 38, c. 1, d.lgs. n. 33/2013)	Servizio Tecnico	Servizio Tecnico
		Art. 39, c. 1, lett. a), d.lgs. n. 33/2013		Atti di governo del territorio quali, tra gli altri, piani territoriali, piani di coordinamento, piani paesistici, strumenti urbanistici, generali e di attuazione, nonché le loro varianti	Tempestivo (art. 39, c. 1, d.lgs. n. 33/2013)	Servizio Tecnico	Servizio Tecnico	

SEZIONE "AMMINISTRAZIONE TRASPARENTE" - ELENCO DEGLI OBBLIGHI DI PUBBLICAZIONE *

Denominazione sotto-sezione livello 1 (Macrofamiglie)	Denominazione sotto-sezione 2 livello (Tipologie di dati)	Riferimento normativo	Denominazione del singolo obbligo	Contenuti dell'obbligo	Aggiornamento	Settore che detiene il dato	Settore che pubblica il dato
Pianificazione e governo del territorio		Art. 39, c. 2, d.lgs. n. 33/2013	Pianificazione e governo del territorio (da pubblicare in tabelle)	Documentazione relativa a ciascun procedimento di presentazione e approvazione delle proposte di trasformazione urbanistica di iniziativa privata o pubblica in variante allo strumento urbanistico generale comunque denominato vigente nonché delle proposte di trasformazione urbanistica di iniziativa privata o pubblica in attuazione dello strumento urbanistico generale vigente che comportino premialità edificatorie a fronte dell'impegno dei privati alla realizzazione di opere di urbanizzazione extra oneri o della cessione di aree o volumetriche per finalità di pubblico interesse	Tempestivo (ex art. 8, d.lgs. n. 33/2013)	Servizio Tecnico	Servizio Tecnico
Informazioni ambientali		Art. 40, c. 2, d.lgs. n. 33/2013	Informazioni ambientali	Informazioni ambientali che le amministrazioni detengono ai fini delle proprie attività istituzionali:	Tempestivo (ex art. 8, d.lgs. n. 33/2013)	Servizio Tecnico	Servizio Tecnico
			Stato dell'ambiente	1) Stato degli elementi dell'ambiente, quali l'aria, l'atmosfera, l'acqua, il suolo, il territorio, i siti naturali, compresi gli igrotipi, le zone costiere e marine, la diversità biologica ed i suoi elementi costitutivi, compresi gli organismi geneticamente modificati, e, inoltre, le interazioni tra questi elementi	Tempestivo (ex art. 8, d.lgs. n. 33/2013)	Servizio Tecnico	Servizio Tecnico
			Fattori inquinanti	2) Fattori quali le sostanze, l'energia, il rumore, le radiazioni od i rifiuti, anche quelli radioattivi, le emissioni, gli scarichi ed altri rilasci nell'ambiente, che incidono o possono incidere sugli elementi dell'ambiente	Tempestivo (ex art. 8, d.lgs. n. 33/2013)	Servizio Tecnico	Servizio Tecnico
			Misure incidenti sull'ambiente e relative analisi di impatto	3) Misure, anche amministrative, quali le politiche, le disposizioni legislative, i piani, i programmi, gli accordi ambientali e ogni altro atto, anche di natura amministrativa, nonché le attività che incidono o possono incidere sugli elementi e sui fattori dell'ambiente ed analisi costi-benefici ed altre analisi ed ipotesi economiche usate nell'ambito delle stesse	Tempestivo (ex art. 8, d.lgs. n. 33/2013)	Servizio Tecnico	Servizio Tecnico
			Misure a protezione dell'ambiente e relative analisi di impatto	4) Misure o attività finalizzate a proteggere i suddetti elementi ed analisi costi-benefici ed altre analisi ed ipotesi economiche usate nell'ambito delle stesse	Tempestivo (ex art. 8, d.lgs. n. 33/2013)	Servizio Tecnico	Servizio Tecnico
			Relazioni sull'attuazione della legislazione	5) Relazioni sull'attuazione della legislazione ambientale	Tempestivo (ex art. 8, d.lgs. n. 33/2013)	Servizio Tecnico	Servizio Tecnico
			Stato della salute e della sicurezza umana	6) Stato della salute e della sicurezza umana, compresa la contaminazione della catena alimentare, le condizioni della vita umana, il paesaggio, i siti e gli edifici d'interesse culturale, per quanto influenzabili dallo stato degli elementi dell'ambiente, attraverso tali elementi, da qualsiasi fattore	Tempestivo (ex art. 8, d.lgs. n. 33/2013)	Servizio Tecnico	Servizio Tecnico
			Relazione sullo stato dell'ambiente del Ministero dell'Ambiente e della tutela del territorio	Relazione sullo stato dell'ambiente redatta dal Ministero dell'Ambiente e della tutela del territorio	Tempestivo (ex art. 8, d.lgs. n. 33/2013)	Servizio Tecnico	Servizio Tecnico
Strutture sanitarie private accreditate		Art. 41, c. 4, d.lgs. n. 33/2013	Strutture sanitarie private accreditate (da pubblicare in tabelle)	Elenco delle strutture sanitarie private accreditate	Annuale (art. 41, c. 4, d.lgs. n. 33/2013)	TUTTI	TUTTI
				Accordi intercorsi con le strutture private accreditate	Annuale (art. 41, c. 4, d.lgs. n. 33/2013)	TUTTI	TUTTI
Interventi		Art. 42, c. 1, lett. a), d.lgs. n. 33/2013	Interventi straordinari e di emergenza	Provvedimenti adottati concernenti gli interventi straordinari e di emergenza che comportano deroghe alla legislazione vigente, con l'indicazione espressa delle norme di legge eventualmente derogate e dei motivi della deroga, nonché con l'indicazione di eventuali atti amministrativi o giurisdizionali intervenuti	Tempestivo (ex art. 8, d.lgs. n. 33/2013)	TUTTI	TUTTI

SEZIONE "AMMINISTRAZIONE TRASPARENTE" - ELENCO DEGLI OBBLIGHI DI PUBBLICAZIONE *

Denominazione sotto-sezione livello 1 (Macrofamiglie)	Denominazione sotto-sezione 2 livello (Tipologie di dati)	Riferimento normativo	Denominazione del singolo obbligo	Contenuti dell'obbligo	Aggiornamento	Settore che detiene il dato	Settore che pubblica il dato
Interventi straordinari e di emergenza		Art. 42, c. 1, lett. b), d.lgs. n. 33/2013	(da pubblicare in tabelle)	Termini temporali eventualmente fissati per l'esercizio dei poteri di adozione dei provvedimenti straordinari	Tempestivo (ex art. 8, d.lgs. n. 33/2013)	TUTTI	TUTTI
		Art. 42, c. 1, lett. c), d.lgs. n. 33/2013		Costo previsto degli interventi e costo effettivo sostenuto dall'amministrazione	Tempestivo (ex art. 8, d.lgs. n. 33/2013)	TUTTI	TUTTI
Altri contenuti	Prevenzione della Corruzione	Art. 10, c. 8, lett. a), d.lgs. n. 33/2013	Piano triennale per la prevenzione della corruzione e della trasparenza	Piano triennale per la prevenzione della corruzione e della trasparenza e suoi allegati, le misure integrative di prevenzione della corruzione individuate ai sensi dell'articolo 1, comma 2-bis della legge n. 190 del 2012, (MOG 231)	Annuale	Servizio Segreteria, Protocollo e Tributi	Servizio Segreteria, Protocollo e Tributi
		Art. 1, c. 8, l. n. 190/2012, Art. 43, c. 1, d.lgs. n. 33/2013	Responsabile della prevenzione della corruzione e della trasparenza	Responsabile della prevenzione della corruzione e della trasparenza	Tempestivo	Servizio Segreteria, Protocollo e Tributi	Servizio Segreteria, Protocollo e Tributi
			Regolamenti per la prevenzione e la repressione della corruzione e dell'illegalità	Regolamenti per la prevenzione e la repressione della corruzione e dell'illegalità (laddove adottati)	Tempestivo	Servizio Segreteria, Protocollo e Tributi	Servizio Segreteria, Protocollo e Tributi
		Art. 1, c. 14, l. n. 190/2012	Relazione del responsabile della prevenzione della corruzione e della trasparenza	Relazione del responsabile della prevenzione della corruzione recante i risultati dell'attività svolta (entro il 15 dicembre di ogni anno)	Annuale (ex art. 1, c. 14, L. n. 190/2012)	Servizio Segreteria, Protocollo e Tributi	Servizio Segreteria, Protocollo e Tributi
		Art. 1, c. 3, l. n. 190/2012	Provvedimenti adottati dall'A.N.AC. ed atti di adeguamento a tali provvedimenti	Provvedimenti adottati dall'A.N.AC. ed atti di adeguamento a tali provvedimenti in materia di vigilanza e controllo nell'anticorruzione	Tempestivo	Servizio Segreteria, Protocollo e Tributi	Servizio Segreteria, Protocollo e Tributi
		Art. 18, c. 5, d.lgs. n. 39/2013	Atti di accertamento delle violazioni	Atti di accertamento delle violazioni delle disposizioni di cui al d.lgs. n. 39/2013	Tempestivo	Servizio Segreteria, Protocollo e Tributi	Servizio Segreteria, Protocollo e Tributi
Altri contenuti	Accesso civico	Art. 5, c. 1, d.lgs. n. 33/2013 / Art. 2, c. 9-bis, l. 241/90	Accesso civico "semplice" concernente dati, documenti e informazioni soggetti a pubblicazione obbligatoria	Nome del Responsabile della prevenzione della corruzione e della trasparenza cui è presentata la richiesta di accesso civico, nonchè modalità per l'esercizio di tale diritto, con indicazione dei recapiti telefonici e delle caselle di posta elettronica istituzionale e nome del titolare del potere sostitutivo, attivabile nei casi di ritardo o mancata risposta, con indicazione dei recapiti telefonici e delle caselle di posta elettronica istituzionale	Tempestivo	Servizio Segreteria, Protocollo e Tributi	Servizio Segreteria, Protocollo e Tributi
		Art. 5, c. 2, d.lgs. n. 33/2013	Accesso civico "generalizzato" concernente dati e documenti ulteriori	Nomi Uffici competenti cui è presentata la richiesta di accesso civico, nonchè modalità per l'esercizio di tale diritto, con indicazione dei recapiti telefonici e delle caselle di posta elettronica istituzionale	Tempestivo	Servizio Segreteria, Protocollo e Tributi	Servizio Segreteria, Protocollo e Tributi
		Linee guida Anac FOIA (del. 1309/2016)	Registro degli accessi	Elenco delle richieste di accesso (atti, civico e generalizzato) con indicazione dell'oggetto e della data della richiesta nonché del relativo esito con la data della decisione	Semestrale	Servizio Segreteria, Protocollo e Tributi	Servizio Segreteria, Protocollo e Tributi

SEZIONE "AMMINISTRAZIONE TRASPARENTE" - ELENCO DEGLI OBBLIGHI DI PUBBLICAZIONE *

Denominazione sotto-sezione livello 1 (Macrofamiglie)	Denominazione sotto-sezione 2 livello (Tipologie di dati)	Riferimento normativo	Denominazione del singolo obbligo	Contenuti dell'obbligo	Aggiornamento	Settore che detiene il dato	Settore che pubblica il dato
Altri contenuti	Accessibilità e Catalogo dei dati, metadati e banche dati	Art. 53, c. 1 bis, d.lgs. 82/2005 modificato dall'art. 43 del d.lgs. 179/16	Catalogo dei dati, metadati e delle banche dati	Catalogo dei dati, dei metadati definitivi e delle relative banche dati in possesso delle amministrazioni, da pubblicare anche tramite link al Repertorio nazionale dei dati territoriali (www.rndt.gov.it), al catalogo dei dati della PA e delle banche dati www.dati.gov.it e http://basidati.agid.gov.it/catalogo gestiti da AGID	Tempestivo	Servizio Segreteria, Protocollo e Tributi	Servizio Segreteria, Protocollo e Tributi
		Art. 53, c. 1, bis, d.lgs. 82/2005	Regolamenti	Regolamenti che disciplinano l'esercizio della facoltà di accesso telematico e il riutilizzo dei dati, fatti salvi i dati presenti in Anagrafe tributaria	Annuale	Servizio Segreteria, Protocollo e Tributi	Servizio Segreteria, Protocollo e Tributi
		Art. 9, c. 7, d.l. n. 179/2012 convertito con modificazioni dalla L. 17 dicembre 2012, n. 221	Obiettivi di accessibilità (da pubblicare secondo le indicazioni contenute nella circolare dell'Agenzia per l'Italia digitale n. 1/2016 e s.m.i.)	Obiettivi di accessibilità dei soggetti disabili agli strumenti informatici per l'anno corrente (entro il 31 marzo di ogni anno) e lo stato di attuazione del "piano per l'utilizzo del telelavoro" nella propria organizzazione	Annuale (ex art. 9, c. 7, D.L. n. 179/2012)	Servizio Segreteria, Protocollo e Tributi	Servizio Segreteria, Protocollo e Tributi
Altri contenuti	Dati ulteriori	Art. 7-bis, c. 3, d.lgs. n. 33/2013 Art. 1, c. 9, lett. f), l. n. 190/2012	Dati ulteriori (NB: nel caso di pubblicazione di dati non previsti da norme di legge si deve procedere alla anonimizzazione dei dati personali eventualmente presenti, in virtù di quanto disposto dall'art. 4, c. 3, del d.lgs. n. 33/2013)	Dati, informazioni e documenti ulteriori che le pubbliche amministrazioni non hanno l'obbligo di pubblicare ai sensi della normativa vigente e che non sono riconducibili alle sottosezioni indicate	TUTTI	TUTTI

* I dati oggetto di pubblicazione obbligatoria solo modificati dal dlgs 97/2016 è opportuno rimangano pubblicati sui siti (es. dati dei dirigenti già pubblicati ai sensi dell'art. 15 del previgente testo del dlgs 33/2013)

AREA DI RISCHIO: **GESTIONE DELLE ENTRATE, DELLE SPESE, DEL PATRIMONIO**

Mappatura PROCESSI - ATTIVITA' - FASI		REGISTRO RISCHI: Identificazione, analisi e valutazione del rischio corrittivo		Trattamento del Rischio							Monitoraggio	
PROCESSI	PROCEDURE - ATTIVITA' - FASI	EVENTI RISCHIOSI	VALUTAZIONE COMPLESSIVA DEL RISCHIO	MISURE GENERALI	MISURE SPECIFICHE IN ESSERE	MISURE GENERALI E SPECIFICHE DA ATTUARE	FASI E TEMPI DI ATTUAZIONE	INDICATORI DI ATTUAZIONE	VALORE TARGET	SOGGETTO RESPONSABILE	STATO di ATTUAZIONE MISURE GENERALI, SPECIFICHE, FASI E TEMPI	Cause mancata applicazione
GESTIONE DELLE ENTRATE E DELLE SPESE	Gestione del Bilancio	Registrazioni di bilancio non veritiere/corrette Pagamenti effettuati senza rispettare la cronologia delle prestazioni effettuate	Critico	1.Trasparenza 2.Codice di Comportamento 3.Tempi procedimenti 14. Controlli Interni 15. Controllo e monitoraggio	Verifica della congruità delle previsioni di entrate correnti Verifica della presenza dei regolari impegni di spesa			Controllo regolarità atti N. cancellazioni di previsioni di entrate correnti N. fatture non pagate	100% 0 0	Area Finanziaria		
	Riscossione somme dovute per servizi erogati dall'ente	Omesso accertamento, riscossione, conteggio errato o inosservanza delle norme ai fine di agevolare particolari soggetti	Medio	1.Trasparenza 2.Codice di Comportamento 4. Conflitto Interessi 5. Whistleblowing 6. Rotazione Ordinaria 14. Controlli Interni 15. Controllo e monitoraggio						Area Finanziaria		
	Entrate da Servizi cimiteriali	mancato introito di diritti cimiteriali; omissione di adempimenti necessari alla riscossione di diritti cimiteriali; irregolarità nelle procedure previste per la fruizione dei servizi cimiteriali.	Minimo	1.Trasparenza 15. Controllo e monitoraggio 6. Rotazione Ordinaria							Area Finanziaria	
GESTIONE DEI BENI PATRIMONIALI E DEMANIALI	Alienazione di beni immobili e costituzione diritti reali minori su di essi	Accordi collusivi per vendita in alienazione con valori sottostimati o in violazione delle norme in materia di gara pubblica	Medio	1.Trasparenza 2.Codice di Comportamento 14. Controlli Interni 15. Controllo e monitoraggio						Area Tecnica		
	Canoni di locazione passivi e attivi, Noleggi	Non corretta valutazione di impegni operativi ed economici al fine di agevolare un soggetto terzo pubblico o privato	Medio	1.Trasparenza 2.Codice di Comportamento 4. Conflitto Interessi 5. Whistleblowing 6. Rotazione Ordinaria 14. Controlli Interni 15. Controllo e monitoraggio						Area Amministrativa		
	Utilizzo auto comunali	Elusione dei Regolamenti per il corretto uso delle auto da parte dei dipendenti	Medio	1.Trasparenza 2.Codice di Comportamento 4. Conflitto Interessi 5. Whistleblowing 6. Rotazione Ordinaria 14. Controlli Interni 15. Controllo e monitoraggio							Area Finanziaria	